

แผนปฏิบัติการประจำปีของจังหวัดราชบุรี

ประจำปีงบประมาณ พ.ศ. ๒๕๖๘

๑. บทสรุปผู้บริหาร

จังหวัดราชบุรี เป็นจังหวัดที่มีศักยภาพและมีลักษณะโดดเด่นโดยเฉพาะสถานที่ตั้งมีความสะดวกด้านการคมนาคมและการขนส่ง เนื่องจากความพร้อมด้านโครงสร้างพื้นฐานที่สามารถเชื่อมโยงระหว่างภาคใต้ กรุงเทพมหานคร ภาคกลาง และจังหวัดทางฝั่งตะวันตกของประเทศ มีผลิตภัณฑ์มวลรวมของประเทศ (GDP) จังหวัดราชบุรีเป็นลำดับ ๑ ของภาคตะวันตก นอกจากนี้ยังเป็นจังหวัดที่มีการขยายตัวทางเศรษฐกิจอย่างต่อเนื่องมีฐานการผลิตที่สำคัญ คือ การเกษตร ซึ่งมีปริมาณการผลิตลำดับต้นของประเทศทั้งด้านการปศุสัตว์ ด้านพืชผักผลไม้ และการเพาะเลี้ยงสัตว์น้ำ และมีโรงงานอุตสาหกรรมต่อเนื่องทางการเกษตรในการเพิ่มมูลค่าของสินค้าเกษตร ซึ่งมีอยู่ประมาณ ร้อยละ ๓๑ ของอุตสาหกรรมทั้งหมดในจังหวัด ด้านการท่องเที่ยว จังหวัดราชบุรีมีแหล่งท่องเที่ยวที่หลากหลายและเมื่อพิจารณาจากสถานการณ์การแพร่ระบาดของโรคติดเชื้อไวรัสโคโรนา 2019 (Covid - 19) จังหวัดราชบุรีมีการขยายตัวด้านการท่องเที่ยวสูง อย่างไรก็ตาม จังหวัดราชบุรียังมีประเด็นทางสังคม และประเด็นทรัพยากรธรรมชาติและสิ่งแวดล้อมที่จะต้องเร่งรัดการพัฒนาและแก้ไขปัญหา

จังหวัดราชบุรีจัดประชุมรับฟังความคิดเห็นการจัดทำแผนพัฒนาจังหวัดราชบุรี พ.ศ. ๒๕๖๖ - ๒๕๗๐ (ฉบับทบทวน ประจำปีงบประมาณ พ.ศ. ๒๕๖๘) และแผนปฏิบัติการประจำปีงบประมาณ พ.ศ. ๒๕๖๘ ซึ่งที่ประชุมร่วมแสดงความคิดเห็นในทิศทางการพัฒนาจังหวัดราชบุรี โดยมีจุดเน้นสำคัญครอบคลุมทุกมิติทั้งมิติด้านเศรษฐกิจ สังคม และสิ่งแวดล้อม โดยมีจุดเน้น ตามประเด็นเป้าหมายการพัฒนาจังหวัด ใน ๓ ด้าน คือ “เมืองเกษตรสีเขียว เศรษฐกิจเข้มแข็ง สังคมคุณภาพ”

จังหวัดราชบุรีจึงได้จัดทำแผนปฏิบัติการประจำปีงบประมาณ พ.ศ. ๒๕๖๘ ที่มีความเชื่อมโยงสอดคล้องกันในทุกระดับ ทั้งแผนยุทธศาสตร์ชาติ ๒๐ ปี แผนแม่บทภายใต้ยุทธศาสตร์ชาติ แผนปฏิรูปประเทศ แผนพัฒนาเศรษฐกิจและสังคมแห่งชาติ และแนวทางการพัฒนาภาค รวมทั้งนโยบายของรัฐบาล โดยใช้กระบวนการแบบมีส่วนร่วมของทุกภาคส่วน เป็นการส่งเสริมศักยภาพของจังหวัดราชบุรี ทำให้เศรษฐกิจของจังหวัดราชบุรีเกิดการขยายตัวอย่างต่อเนื่องและเข้มแข็ง สังคมมีคุณภาพประชาชนมีภูมิคุ้มกันต่อการเปลี่ยนแปลง ทรัพยากรธรรมชาติและสิ่งแวดล้อมของจังหวัดมีการเติบโตอย่างเหมาะสมและยั่งยืน

เมื่อวันที่ ๑๘ สิงหาคม ๒๕๖๕ ได้มีการกำหนดหลักการการบริหารงานเชิงพื้นที่แบบบูรณาการ โดยอาศัยอำนาจตามความในมาตรา ๑๗๕ ของรัฐธรรมนูญแห่งราชอาณาจักรไทย และมาตรา ๓/๑ แห่งพระราชบัญญัติระเบียบบริหารราชการแผ่นดิน พ.ศ. ๒๕๓๔ ซึ่งแก้ไขเพิ่มเติมโดยพระราชบัญญัติระเบียบบริหารราชการแผ่นดิน (ฉบับที่ ๕) พ.ศ. ๒๕๔๕ มาตรา ๕๒ วรรคสาม มาตรา ๕๓/๑ วรรคสาม และมาตรา ๕๓/๒ แห่งพระราชบัญญัติระเบียบบริหารราชการแผ่นดิน พ.ศ. ๒๕๓๔ ซึ่งแก้ไขเพิ่มเติมโดยพระราชบัญญัติระเบียบบริหารราชการแผ่นดิน (ฉบับที่ ๗) พ.ศ. ๒๕๕๐ จึงทรงพระกรุณาโปรดเกล้าฯ ให้ตรา “พระราชกฤษฎีกาว่าด้วยการบริหารงานเชิงพื้นที่แบบบูรณาการ พ.ศ. ๒๕๖๕” พระราชกฤษฎีกานี้ให้ใช้บังคับตั้งแต่วันที่ ๑๙ สิงหาคม ๒๕๖๕ และให้ยกเลิกพระราชกฤษฎีกาว่าด้วยการบริหารงานจังหวัดและกลุ่มจังหวัดแบบบูรณาการ พ.ศ. ๒๕๕๑



จังหวัดราชบุรี ได้เสนอขอความเห็นชอบต่อคณะกรรมการบริหารงานจังหวัดแบบบูรณาการ (ก.บ.จ.ร.บ.) เมื่อวันที่ ๑๒ กันยายน ๒๕๖๖ และได้ผ่านการประชุมปรึกษาหารือและประชาคมระดับจังหวัดเพื่อรับฟังข้อคิดเห็นเกี่ยวกับแผนพัฒนาจังหวัด พ.ศ. ๒๕๖๖ - ๒๕๗๐ ตามพระราชกฤษฎีกาว่าด้วยการบริหารงานจังหวัดและกลุ่มจังหวัดแบบบูรณาการ พ.ศ. ๒๕๕๑ มาตรา ๑๙ ที่กำหนดให้ผ่านความเห็นจากทุกภาคส่วนเรียบร้อยแล้ว จังหวัดราชบุรีจึงได้กำหนดทิศทางการพัฒนาจังหวัดราชบุรี พ.ศ. ๒๕๖๖ - ๒๕๗๐ เพื่อนำไปใช้ในการพัฒนาจังหวัดราชบุรีให้เกิดผลสัมฤทธิ์และสอดคล้องกับความต้องการของประชาชนในพื้นที่ โดยทิศทางการพัฒนาจังหวัดราชบุรี พ.ศ. ๒๕๖๖ - ๒๕๗๐ ประกอบด้วย

วิสัยทัศน์

“เมืองเกษตรสีเขียว เศรษฐกิจเข้มแข็ง สังคมคุณภาพ”

พันธกิจ

- ๑) พัฒนาเศรษฐกิจให้ขยายตัวอย่างต่อเนื่องและเข้มแข็ง
- ๒) เสริมสร้างสังคมที่มีคุณภาพ ประชาชนมีภูมิคุ้มกันต่อการเปลี่ยนแปลง
- ๓) จัดการทรัพยากรธรรมชาติและสิ่งแวดล้อมรองรับการเติบโตอย่างเหมาะสมและยั่งยืน

เป้าประสงค์รวม (Ultimate Goal)

- ๑) จังหวัดมีการเติบโตทางเศรษฐกิจและรายได้เฉลี่ยต่อหัวของประชากรเพิ่มสูงขึ้น
- ๒) ประชาชนมีคุณภาพชีวิตที่ดี มีรายได้ที่มั่นคง เป็นสังคมคุณภาพ เข้มแข็งและแบ่งปัน
- ๓) การอนุรักษ์ทรัพยากรธรรมชาติและการจัดการสิ่งแวดล้อมที่มีประสิทธิภาพยิ่งขึ้น

ประเด็นการพัฒนา

- ประเด็นการพัฒนาที่ ๑** การส่งเสริมและพัฒนาการเกษตรสีเขียวแบบครบวงจร สู่มืองอาหารปลอดภัยอย่างมั่นคงและยั่งยืน
- ประเด็นการพัฒนาที่ ๒** สร้างมูลค่าและคุณค่าเพิ่มจากการท่องเที่ยวและบริการวิถีใหม่อย่างมีคุณภาพบนฐานอัตลักษณ์ชุมชนเชิงสร้างสรรค์
- ประเด็นการพัฒนาที่ ๓** ส่งเสริมการค้าพัฒนาเศรษฐกิจฐานรากสู่ความยั่งยืน
- ประเด็นการพัฒนาที่ ๔** การพัฒนาคนคุณภาพสร้างสังคมแห่งความสุข
- ประเด็นการพัฒนาที่ ๕** การจัดการทรัพยากรธรรมชาติและสิ่งแวดล้อมที่เหมาะสม ประชาชนมีคุณภาพชีวิตที่ดีพร้อมรับการเปลี่ยนแปลงสู่การพัฒนาที่ยั่งยืน
- ประเด็นการพัฒนาที่ ๖** การพัฒนาเพื่อเสริมความมั่นคง

ตามมติคณะกรรมการบูรณาการนโยบายพัฒนาภาค (ก.บ.ภ.) ครั้งที่ ๒/๒๕๖๔ เมื่อวันที่ ๑๔ กรกฎาคม ๒๕๖๔ - ๒๕๗๐ กำหนดนโยบาย หลักเกณฑ์ วิธีการจัดทำแผนพัฒนาจังหวัด และแผนพัฒนากลุ่มจังหวัด พ.ศ. ๒๕๖๖ - ๒๕๗๐ เพื่อให้แผนทันสถานการณ์ และใช้เป็นกรอบและทิศทางในการจัดทำแผนปฏิบัติการประจำปีของจังหวัดและกลุ่มจังหวัด ประจำปีงบประมาณ พ.ศ. ๒๕๖๖ - ๒๕๗๐ ดังนี้



๑. ยึดยุทธศาสตร์ชาติ (พ.ศ. ๒๕๖๑ – ๒๕๘๐) แผนแม่บทภายใต้ยุทธศาสตร์ชาติ แผนปฏิรูปประเทศแผนพัฒนาเศรษฐกิจและสังคมแห่งชาติ นโยบายรัฐบาล รวมทั้งแผนรายสาขา แผนเฉพาะด้านต่าง ๆ ที่ผ่านความเห็นชอบจากคณะรัฐมนตรีแล้ว และข้อสั่งการของนายกรัฐมนตรี เป็นกรอบการดำเนินงานจัดทำแผน

๒. ให้ความสำคัญกับแผนพัฒนาภาค เพื่อเป็นแผนชี้นำการพัฒนาในภาพรวม และเป็นเครื่องมือบูรณาการแผนของส่วนราชการในพื้นที่ เพื่อให้เกิดการพัฒนาที่สอดคล้องเชื่อมโยงกันในทุกพื้นที่นำไปสู่การเพิ่มขีดความสามารถในการแข่งขัน และลดความเหลื่อมล้ำในสังคม อันจะก่อให้เกิดประโยชน์ต่อประชาชนอย่างทั่วถึง รวมทั้งให้ความสำคัญกับนโยบายการพัฒนาเชิงพื้นที่ เช่น การพัฒนาเขตเศรษฐกิจพิเศษ และระเบียงเศรษฐกิจพิเศษรายภาค การพัฒนาเมืองเก่า เป็นต้น

๓. การจัดทำแผนพัฒนาจังหวัดและแผนพัฒนากลุ่มจังหวัด ให้ใช้กระบวนการประชาคมแบบมีส่วนร่วมของทุกภาคส่วน หรือการจัดเวทีระดมความคิดเห็นของประชาชนเพื่อให้ได้มาซึ่งปัญหา และความต้องการจากประชาชนในพื้นที่ รวมทั้งให้มีการประสานแผนในระดับพื้นที่ โดยการรวบรวมและจัดลำดับความสำคัญของปัญหาและความต้องการของประชาชนในพื้นที่ ผ่านกลไกการจัดทำแผนพัฒนาหมู่บ้าน แผนชุมชน แผนพัฒนาตำบล แผนพัฒนาท้องถิ่น และแผนพัฒนาอำเภอ เพื่อให้แผนมีความเชื่อมโยงสอดคล้องกัน ในทุกระดับเป็นแผนเดียวกัน (One Plan) ภายใต้ระเบียบกระทรวงมหาดไทยว่าด้วยการจัดทำแผนและประสานแผนพัฒนาพื้นที่ในระดับอำเภอและตำบล พ.ศ. ๒๕๖๒

๔. การขับเคลื่อนการพัฒนา มุ่งเน้นการทำงานแบบเครือข่ายร่วมกันทุกภาคส่วน ทั้งส่วนราชการ (ส่วนกลาง ส่วนภูมิภาค และส่วนท้องถิ่น) ภาคเอกชน ภาคประชาสังคมหรือประชาชน และชุมชน เพื่อร่วมกันกำหนดแนวทางการพัฒนาที่เหมาะสมกับโอกาสและศักยภาพของภาค กลุ่มจังหวัด และจังหวัด รวมทั้งร่วมมือกันในการสนับสนุนการขับเคลื่อนการพัฒนาที่สำคัญของภาค กลุ่มจังหวัด และจังหวัด ส่งการปฏิบัติอย่างสัมฤทธิ์ผล

๕. การติดตามและประเมินผลสัมฤทธิ์ของแผนพัฒนาจังหวัด และแผนพัฒนากลุ่มจังหวัด ต้องมีการกำหนดเป้าหมายและตัวชี้วัดที่ชัดเจน เพื่อแสดงให้เห็นว่าผลการดำเนินการที่ผ่านมาประสบผลสำเร็จมากน้อยเพียงใด และบรรลุผลตามตัวชี้วัดที่กำหนดไว้หรือไม่ ทั้งนี้ ให้วิเคราะห์และแสดงเหตุผลประกอบ เพื่อเป็นข้อมูลประกอบการจัดทำแผนในระยะต่อไป

๖. ให้เสนอแผนพัฒนาจังหวัดและแผนพัฒนากลุ่มจังหวัด ในช่วงปีแรกของแผน ๕ ปี สำหรับการทบทวนหรือปรับปรุงแผนพัฒนาจังหวัดและแผนพัฒนากลุ่มจังหวัด ไม่ต้องขอทบทวนหรือปรับปรุงแผนทุกปี หากไม่มีเหตุการณ์หรือสถานการณ์ที่มีผลกระทบต่อกรอบเป้าหมายการพัฒนา โดยให้ดำเนินการเฉพาะเมื่อมีการเปลี่ยนแปลงสถานการณ์อย่างมีนัยสำคัญที่มีผลต่อการบรรลุเป้าหมายของการพัฒนาจังหวัดและกลุ่มจังหวัด เพื่อให้ทันต่อสถานการณ์การเปลี่ยนแปลง

ทั้งนี้ หลักเกณฑ์และวิธีการจัดทำแผนพัฒนาจังหวัด ต้องเป็นแผนที่มีความครอบคลุมทุกมิติการพัฒนาตอบสนองความต้องการและแก้ไขปัญหาที่สำคัญของจังหวัดและขับเคลื่อนประเด็นการพัฒนาจังหวัดที่สอดคล้องกับยุทธศาสตร์ชาติ แผนระดับชาติ นโยบายรัฐบาล และแผนพัฒนาภาค ตามศักยภาพและโอกาสของพื้นที่



๒. ความสอดคล้องกับแผน ๓ ระดับ ตามนโยบายของมติคณะรัฐมนตรี เมื่อวันที่ ๔ ธันวาคม ๒๕๖๐ และสรุปสาระสำคัญของแผนพัฒนาจังหวัดราชบุรี

แผนระดับ ๑	ด้านสร้างความสามารถในการแข่งขัน	ด้านการพัฒนาและเสริมสร้างทรัพยากรมนุษย์	ด้านการสร้างความเติบโตบนคุณภาพชีวิตที่เป็นมิตรกับสิ่งแวดล้อม	ด้านความมั่นคง
ยุทธศาสตร์ชาติ ๒๐ ปี	เป้าหมาย : ประเทศไทยมีขีดความสามารถในการแข่งขันสูงขึ้น	เป้าหมาย : คนไทยเป็นคนดี คนเก่ง มีคุณภาพพร้อมสำหรับวิถีชีวิตในศตวรรษที่ ๒๑	เป้าหมาย : อนุรักษ์และรักษาทรัพยากรธรรมชาติ สิ่งแวดล้อมและวัฒนธรรม	เป้าหมาย : ประชาชนอยู่ดี กินดี และมีความสุข
ประเด็น	การเกษตร เศรษฐกิจฐานราก ท่องเที่ยว	พัฒนาศักยภาพคนตลอดช่วงชีวิต	พัฒนาเมือง ชนบท พื้นที่เกษตรกรรม	การรักษาความสงบภายในประเทศ
ประเด็นย่อย	เกษตรสร้างมูลค่าเศรษฐกิจพื้นฐาน ผู้ประกอบการยุคใหม่ ความหลากหลายการท่องเที่ยว	ตั้งครุภักดิ์ วัยเรียน แรงงาน สูงอายุ	สงวนรักษา อนุรักษ์ พื้นฟู และพัฒนาทรัพยากรธรรมชาติ	พัฒนาและเสริมสร้างคนในทุกภาคส่วนให้มีความเข้มแข็ง

แผนระดับ ๒	แผนแม่บทภายใต้ยุทธศาสตร์ชาติ		แผนการปฏิรูปประเทศด้านเศรษฐกิจ	แผนพัฒนาเศรษฐกิจและสังคมแห่งชาติ	นโยบายและแผนระดับชาติว่าด้วยความมั่นคงแห่งชาติ
	ประเด็น เกษตร	ประเด็น ท่องเที่ยว	เรื่องการสร้างเกษตรมูลค่าสูง	ไทยเป็นประเทศชั้นนำด้านสินค้าเกษตรและอาหารแปรรูปมูลค่าสูง	นโยบายที่ ๘ เสริมสร้างความเข้มแข็งและภูมิคุ้มกันความมั่นคง
	<p>เป้าหมาย : ผลผลิตทั้งหมดรวมในประเทศในสาขาเกษตรเพิ่มขึ้น</p> <p>แผนย่อยของแผนแม่บท : เกษตรปลอดภัย</p> <p>เป้าหมายแผนย่อย : สินค้าเกษตรปลอดภัยมีมูลค่าเพิ่มขึ้น</p> <p>แนวทางการพัฒนา : พัฒนาระบบคุณภาพมาตรฐานความปลอดภัย</p>	<p>เป้าหมาย : รายได้จากการท่องเที่ยวของเมืองรองเพิ่มขึ้น</p> <p>แผนย่อย : ท่องเที่ยวเชิงสร้างสรรค์ และวัฒนธรรม</p> <p>เป้าหมายแผนย่อย : เมืองและชุมชนมีศักยภาพด้านการท่องเที่ยวเชิงสร้างสรรค์และวัฒนธรรมเพิ่มขึ้น</p> <p>แนวทางการพัฒนา : สร้างคุณค่าและมูลค่าเพิ่มให้กับสินค้าและบริการบนฐานของทุนทางวัฒนธรรม</p>	<p>เป้าหมาย : ยกระดับรายได้ภาคการเกษตร อาหารแปรรูป และผลิตภัณฑ์ชีวภาพ</p>	<p>เป้าหมายระดับยุทธศาสตร์ ไทยเป็นประเทศชั้นนำด้านสินค้าเกษตรและอาหารแปรรูปมูลค่าสูง</p>	<p>เป้าหมาย : ประชาชนมีความมั่นคงปลอดภัยในชีวิตและทรัพย์สินเพิ่มขึ้นภายในประเทศ</p> <p>แผนงานย่อย : การรักษาความสงบภายในประเทศ</p> <p>แนวทางการพัฒนา : เสริมสร้างความปลอดภัยในชีวิตและทรัพย์สินและความมั่นคงของมนุษย์</p>



แผนระดับ ๓	แผนพัฒนาภาคกลาง
	<p>แนวทางพัฒนา</p> <p>๑. พัฒนาและยกระดับภาคกลางไปสู่การเป็นแหล่งเกษตรสมัยใหม่และศูนย์รวบรวมและกระจายสินค้าเกษตรของประเทศ</p> <p>๒. พัฒนาแหล่งท่องเที่ยวสำคัญและแหล่งท่องเที่ยวชุมชนให้เข้าสู่ตลาดท่องเที่ยวคุณภาพ</p>

สาระสำคัญ แผนพัฒนา จังหวัด	เป้าหมายการพัฒนาจังหวัด	ตัวชี้วัดความสำเร็จตามเป้าหมายการพัฒนาจังหวัด
	๑. จังหวัดมีการเติบโตทางเศรษฐกิจและความสามารถในการแข่งขัน	๑. อัตราการเปลี่ยนแปลงของผลิตภัณฑ์มวลรวมจังหวัด ร้อยละ ๓
	๒. ประชาชนมีคุณภาพชีวิตที่ดี มั่นคง เป็นสังคมคุณภาพ เข้มแข็งและแบ่งปัน	๒. ร้อยละของประชากรที่มีรายจ่ายเพื่อการอุปโภคบริโภคเฉลี่ยต่อคนต่อเดือนต่ำกว่าเส้นความยากจนที่ลดลง ร้อยละ ๑๐.๕๐
๓. การอนุรักษ์ทรัพยากรธรรมชาติและจัดการสิ่งแวดล้อมที่มีประสิทธิภาพยิ่งขึ้น	๓. อัตราการเปลี่ยนแปลงของพื้นที่ป่าไม้ในจังหวัด เพิ่มขึ้นร้อยละ ๐.๑๒	

ยุทธศาสตร์/ แผนงาน เป้าหมายเชิง ยุทธศาสตร์	ยุทธศาสตร์จังหวัด/กลุ่มจังหวัด					
	ยุทธศาสตร์ด้านการสร้างโอกาสและความเสมอภาคทางสังคม					
	โครงการพัฒนาเศรษฐกิจมูลค่าสูง สู่ศูนย์กลางการเกษตรและการท่องเที่ยวที่เน้นคุณภาพ			โครงการเสริมสร้างสังคมแห่งโอกาส และความเสมอภาค สู่วิถีชีวิตที่ยั่งยืน		
ประเด็นการ พัฒนาจังหวัด	การส่งเสริมและพัฒนาการเกษตรสีเขียวแบบครบวงจรสู่เมืองอาหารปลอดภัยอย่างมั่นคงและยั่งยืน	สร้างมูลค่าและคุณค่าเพิ่มจากการท่องเที่ยวและบริการวิถีใหม่อย่างมีคุณภาพบนฐานอัตลักษณ์ชุมชนเชิงสร้างสรรค์	ส่งเสริมการค้าพัฒนาเศรษฐกิจฐานรากสู่ความยั่งยืน	การพัฒนาคนคุณภาพสร้างสังคมแห่งความสุข	การจัดการทรัพยากรธรรมชาติและสิ่งแวดล้อมที่เหมาะสม ประชาชนมีคุณภาพชีวิตที่ดีพร้อมรับการเปลี่ยนแปลงสู่การพัฒนาที่ยั่งยืน	การพัฒนาเพื่อเสริมความมั่นคง



แผนงาน	การส่งเสริมและ พัฒนาการเกษตร	การส่งเสริมและพัฒนาการ ท่องเที่ยว	การเสริมสร้างการพัฒนา ด้านเศรษฐกิจและอุตสาหกรรม	การส่งเสริมและพัฒนา ด้านสังคม	การบริหารจัดการ ด้านทรัพยากรธรรมชาติและสิ่งแวดล้อม	การส่งเสริมและพัฒนาเพื่อ เสริมความมั่นคง
--------	---------------------------------	--------------------------------------	--	----------------------------------	---	---

โครงการสำคัญ

<p>๑. โครงการพัฒนาการเกษตรเพื่อความมั่นคงทางอาหารกับคุณภาพชีวิต</p> <p>๒. โครงการเพิ่มประสิทธิภาพการผลิตสินค้าเกษตรปลอดภัยและสินค้าเกษตรอินทรีย์จังหวัดราชบุรี</p> <p>๓. โครงการพัฒนาการเกษตรเพื่อเพิ่มมูลค่าสินค้าเกษตรและของดีจังหวัดราชบุรี</p> <p>๔. โครงการเพิ่มประสิทธิภาพและยกระดับมาตรฐานคุณภาพสินค้าสัตว์น้ำในจังหวัดราชบุรี</p> <p>๕. โครงการราชบุรีเมืองปศุสัตว์ครบวงจร</p> <p>๖. โครงการพัฒนาด้านพืชสมุนไพรเพื่อเสริมสร้างเศรษฐกิจฐานรากตามปรัชญาของเศรษฐกิจพอเพียง</p> <p>๗. โครงการพัฒนาขีดความสามารถของผู้ประกอบการ สนับสนุนการเป็นศูนย์กลางความมั่นคงด้านอาหารและนวัตกรรมสินค้าเกษตร</p> <p>๘. โครงการเพิ่มขีดความสามารถเกษตรกรในการใช้ข้อมูลทางการเกษตรเพื่อใช้ในการผลิตและการตลาด</p> <p>๙. โครงการส่งเสริมและขับเคลื่อนเศรษฐกิจชีวภาพ (B) สู่ศูนย์กลางอาหารปลอดภัยและนวัตกรรมสินค้าเกษตร</p> <p>๑๐. โครงการส่งเสริมและขับเคลื่อนเศรษฐกิจหมุนเวียน (C) เพื่อยกระดับราชบุรีเป็นเมือง</p>	<p>๑. โครงการพัฒนาการคมนาคม และโครงสร้างพื้นฐานสู่แหล่งท่องเที่ยวในจังหวัดราชบุรี</p> <p>๒. โครงการพัฒนาโครงสร้างพื้นฐานราชบุรีเพื่อขับเคลื่อนเศรษฐกิจและคุณภาพชีวิตที่มีความปลอดภัย</p> <p>๓. โครงการส่งเสริมเศรษฐกิจและการท่องเที่ยวชุมชนด้านฐานธรรมชาติวัฒนธรรมและภูมิปัญญาท้องถิ่น</p> <p>๔. โครงการพัฒนาโครงสร้างพื้นฐานเชื่อมโยงศูนย์กระจายสินค้า</p> <p>๕. โครงการท่องเที่ยวของดีราชบุรีแบบมีส่วนร่วมจากทุกชุมชนในจังหวัด</p> <p>๖. โครงการเพิ่มขีดความสามารถในการแข่งขันด้านการท่องเที่ยววิถีถิ่น</p> <p>๗. โครงการพัฒนาศักยภาพแหล่งท่องเที่ยวเชิงเกษตรของจังหวัดราชบุรี</p> <p>๘. โครงการพัฒนาโครงสร้างพื้นฐานแหล่งท่องเที่ยวในจังหวัดราชบุรี</p> <p>๙. โครงการท่องเที่ยวราชบุรี ของดีเมืองเื่อง</p> <p>๑๐. โครงการฟื้นฟูและพัฒนา ศิลปะวัฒนธรรม วิถีชีวิตชุมชนรองรับการท่องเที่ยวสร้างสรรค์</p> <p>๑๑. โครงการยกระดับการท่องเที่ยวเชิงเกษตรชุมชน และตัวเมืองเป็นแหล่งท่องเที่ยวเชิงสร้างสรรค์</p> <p>๑๒. โครงการส่งเสริมและพัฒนา</p>	<p>๑. โครงการส่งเสริมและขยายช่องทางการตลาดเพื่อสร้างมูลค่าเพิ่มทางเศรษฐกิจให้กับสินค้าจังหวัดราชบุรี</p> <p>๒. โครงการพัฒนาผู้ประกอบการ SMEs OTOP และผู้ประกอบการวิสาหกิจชุมชนเพื่อขับเคลื่อนเศรษฐกิจเข้มแข็ง</p> <p>๓. โครงการพัฒนาผลิตภัณฑ์สินค้า SMEs OTOP และวิสาหกิจชุมชน เพื่อเพิ่มมูลค่าทางการตลาด</p> <p>๔. โครงการขับเคลื่อนคลังปัญญาชุมชนจาก รุ่งสู่รุ่ง</p> <p>๕. โครงการส่งเสริมและขยายช่องทางการตลาด เพื่อสร้างมูลค่าเพิ่มทางเศรษฐกิจของจังหวัดราชบุรี</p> <p>๖. โครงการพัฒนาผู้ประกอบการวิสาหกิจขนาดกลางและขนาดย่อมและผู้ประกอบการวิสาหกิจชุมชนเพื่อขับเคลื่อนเศรษฐกิจเข้มแข็ง</p> <p>๗. โครงการพัฒนาผู้ประกอบการวิสาหกิจขนาดกลางและขนาดย่อมและผู้ประกอบการวิสาหกิจชุมชนเพื่อขับเคลื่อนเศรษฐกิจเข้มแข็ง</p>	<p>๑. โครงการส่งเสริม พัฒนาทักษะ และการเรียนรู้สู่ศตวรรษที่ ๒๑</p> <p>๒. โครงการพัฒนาคุณภาพ สร้างสังคมแห่งความสุข</p> <p>๓. โครงการราชบุรีเมืองวิถีพอเพียงที่ยั่งยืน</p> <p>๔. โครงการพัฒนาประชาชนคุณภาพอนาคตราชบุรี</p> <p>๕. โครงการพัฒนาองค์กรภาคประชาสังคมสู่การจัดการตนเองได้อย่างยั่งยืน</p> <p>๖. โครงการพัฒนาศูนย์กลางด้านสุขภาพ เพื่อเสริมสร้างสังคมแห่งความสุข</p> <p>๗. โครงการเสริมสร้างสุขภาพชาวราชบุรีสู่วิถีคุณภาพชีวิตที่ดีมีความสุข</p> <p>๘. โครงการพัฒนาเด็กปฐมวัยให้เติบโตอย่างมีคุณภาพเพื่ออนาคตของราชบุรี</p> <p>๙. โครงการพัฒนาประชาชนทุกช่วงวัยให้มีสุขภาวะที่ดีในทุกมิติ</p> <p>๑๐. โครงการคบเด็กช่อมบ้านครัวเรือนเปราะบางเสริมสร้างความมั่นคงด้านที่อยู่อาศัย</p> <p>๑๑. โครงการเสริมสร้างศักยภาพคนดีศรีราชบุรี</p> <p>๑๒. โครงการเสริมสร้างและพัฒนาแรงงานให้เข้มแข็งและสมดุล</p>	<p>๑. โครงการอนุรักษ์และฟื้นฟูพื้นที่ป่าไม้และพื้นที่สีเขียว</p> <p>๒. โครงการบริหารจัดการน้ำทั้งในเชิงปริมาณและในเชิงคุณภาพ</p> <p>๓. โครงการบริหารจัดการน้ำที่สมดุลและยั่งยืน</p> <p>๔. โครงการยกระดับการบริหารจัดการขยะผลิตภาคเกษตรและอุตสาหกรรม</p> <p>๖. โครงการจัดการทรัพยากรธรรมชาติและสิ่งแวดล้อมที่เหมาะสม พร้อมรับการเปลี่ยนแปลงสู่การพัฒนาที่ยั่งยืน</p> <p>๗. โครงการพัฒนาและเสริมสร้างความอุดมสมบูรณ์ของระบบนิเวศในจังหวัดราชบุรี</p>	<p>๑. โครงการเพิ่มศักยภาพด้านความมั่นคงของจังหวัดราชบุรี</p> <p>๒. โครงการพัฒนาคุณภาพชีวิตให้มั่นคงปลอดภัย</p> <p>๓. โครงการพัฒนาคุณภาพด้านสาธารณภัยจังหวัดราชบุรี</p> <p>๔. โครงการพัฒนาและส่งเสริมความมั่นคงโดยการบูรณาการทุกภาคส่วนเฉพาะพื้นที่บริเวณชายแดน</p>
---	---	---	---	--	--



โครงการสำคัญ

<p>เศรษฐกิจสีเขียว</p> <p>๑๑. โครงการขับเคลื่อนเศรษฐกิจที่เป็นมิตรกับสิ่งแวดล้อม (G) เพื่อยกระดับราชบุรีเป็นเมืองเศรษฐกิจสีเขียว</p> <p>๑๒. โครงการพัฒนาศักยภาพผู้ประกอบการสินค้าเกษตรเพื่อเพิ่มขีดความสามารถในการผลิตอาหารฟังก์ชันและอาหารสำหรับอนาคต</p> <p>๑๓. โครงการส่งเสริมและขยายช่องทางการตลาดเพื่อสร้างมูลค่าเพิ่มทางเศรษฐกิจสินค้าปึ่งที่ทางภูมิศาสตร์ (GI) และสินค้าตราจังหวัดราชบุรี พรีเมียม (Ratchaburi Premium)</p> <p>๑๔. โครงการส่งเสริมการตลาดและประชาสัมพันธ์สินค้าเกษตรและอาหารคุณภาพสูง</p> <p>๑๕. โครงการขยายด้านความมั่นคงทางอาหารให้ครอบคลุมพื้นที่ทั้งจังหวัด เพื่อส่งเสริมให้เกษตรกรและผู้ประกอบการธุรกิจก้าวสู่ศูนย์กลางเมืองอาหาร</p> <p>๑๖. โครงการฟาร์มตัวอย่างตามแนวพระราชดำริ บ้านป่อหวี จังหวัดราชบุรี</p> <p>๑๗. โครงการเสริมสร้างความเข้มแข็งสินค้าสุกรตลอดห่วงโซ่อุปทานเพื่อการแข่งขันที่ยั่งยืน</p> <p>๑๘. โครงการพัฒนาคุณภาพทรัพยากรมนุษย์รองรับการเป็นเมืองท่องเที่ยวสร้างสรรค์ ศูนย์กลางความมั่นคงอาหารและนวัตกรรมสินค้าเกษตร</p>	<p>ผู้ประกอบการท่องเที่ยวภาคเอกชนและบุคลากรในอุตสาหกรรมท่องเที่ยวเพื่อยกระดับสู่การท่องเที่ยวเชิงสร้างสรรค์</p> <p>๑๓. โครงการยกระดับการท่องเที่ยวเชิงสร้างสรรค์สู่มาตรฐานการท่องเที่ยวสากล</p> <p>๑๔. โครงการพัฒนาระบบฐานข้อมูลและเชื่อมโยงแหล่งท่องเที่ยวสร้างสรรค์ของราชบุรี</p> <p>๑๕. โครงการส่งเสริมการตลาดการท่องเที่ยวสร้างสรรค์เพื่อดึงดูดนักท่องเที่ยวคุณภาพสูง</p>		<p>๑๓. โครงการอนุรักษ์ป้องกันและแก้ไขปัญหาเสถียร TO BE NUMBER ONE จังหวัดราชบุรี</p>		
---	---	--	--	--	--



๓. สารสำคัญของแผนปฏิบัตินโยบายประจำปีของจังหวัดราชบุรี ประจำปีงบประมาณ พ.ศ. ๒๕๖๘

ประวัติความเป็นมา

"จังหวัดราชบุรี" มีชื่ออันเป็นมงคลยิ่ง หมายถึง "เมืองพระราชา" เป็นเมืองเก่าแก่ เมืองหนึ่งของประเทศไทย จากการศึกษาและขุดค้นของนักประวัติศาสตร์ นักโบราณคดี พบว่า ดินแดนแถบลุ่มแม่น้ำแม่กลองแห่งนี้เป็นที่อยู่อาศัยของคนหลายยุคหลายสมัย และมีความรุ่งเรืองมาตั้งแต่อดีต จากหลักฐานทางโบราณสถานและโบราณวัตถุจำนวนมาก ทำให้เชื่อได้ว่ามีผู้คนตั้งถิ่นฐานในบริเวณนี้ตั้งแต่ยุคหินกลางตลอดจนได้ค้นพบเมืองโบราณสมัยทวารวดีที่ตำบลคูบัว อำเภอเมืองราชบุรี



พระบาทสมเด็จพระพุทธยอดฟ้าจุฬาโลกมหาราช ปฐมกษัตริย์แห่งราชวงศ์จักรี ได้เคยดำรงตำแหน่งหลวงยกกระบัตรเมืองราชบุรีในสมัยกรุงศรีอยุธยาตอนปลาย ซึ่งในช่วงปลายสมัย กรุงศรีอยุธยาและตอนต้นกรุงรัตนโกสินทร์ ปรากฏหลักฐานทางประวัติศาสตร์ว่าเมืองราชบุรี เป็นเมืองหน้าด่านที่สำคัญเป็นสมรภูมิการรบหลายสมัย โดยเฉพาะในสมัยสมเด็จพระพุทธยอดฟ้าจุฬาโลกมหาราช ได้ยกทัพมาตั้งรับศึกพม่าในเขตราชบุรีหลายครั้ง ครั้งที่สำคัญที่สุด คือ สงครามเก้าทัพ

ต่อมา พ.ศ. ๒๓๖๐ ในสมัยพระบาทสมเด็จพระพุทธเลิศหล้านภาลัย ได้โปรดเกล้าฯ ให้สร้างกำแพงเมืองใหม่ทางฝั่งซ้ายของแม่น้ำแม่กลองตลอดมาจนถึงปัจจุบัน ครั้นถึงสมัยพระบาทสมเด็จพระจุลจอมเกล้าเจ้าอยู่หัว ใน พ.ศ. ๒๔๓๗ ได้ทรงเปลี่ยนการปกครองส่วนภูมิภาค โดยรวมหัวเมืองต่าง ๆ ที่อยู่ใกล้ชิดกันตั้งขึ้นเป็นมณฑล และได้รวมเมืองราชบุรี เมืองกาญจนบุรี เมืองสมุทรสงคราม เมืองเพชรบุรี เมืองปราณบุรี และเมืองประจวบคีรีขันธ์ รวม ๖ เมือง ตั้งขึ้นเป็นมณฑลราชบุรี โดยตั้งที่บัญชาการมณฑล ณ เมืองราชบุรี ทางฝั่งขวาของแม่น้ำแม่กลอง (ต่อมาเป็นที่ตั้งของศาลากลางจังหวัดราชบุรีหลังเก่าและในปัจจุบันเป็นที่ตั้งของพิพิธภัณฑสถานแห่งชาติราชบุรี) และในปี พ.ศ. ๒๔๔๐ ได้ย้ายที่บัญชาการจากฝั่งซ้ายกลับมาตั้งรวมอยู่แห่งเดียวกับศาลาว่าการมณฑลราชบุรีทางฝั่งขวาของแม่น้ำแม่กลอง จนถึง พ.ศ. ๒๔๗๖ เมื่อได้มีการยกเลิกการปกครองแบบมณฑลทั้งหมด มณฑลราชบุรีจึงถูกยกเลิกและคงฐานะเป็น "จังหวัดราชบุรี" จนถึงปัจจุบัน



สัญลักษณ์ประจำจังหวัดราชบุรี



▶ **ตราประจำจังหวัด** คือ เครื่องราชกกุธภัณฑ์ของพระมหากษัตริย์ ๒ สิ่ง ได้แก่ พระแสงขรรค์ชัยศรี ประดิษฐานอยู่บนบันไดแก้ว และฉลองพระบาทคู่ประดิษฐานอยู่บนพานทอง หมายถึง เครื่องแสดงถึงความเป็นพระเจ้าแผ่นดิน



▶ **ดอกไม้ประจำจังหวัด** คือ ดอกกล้วยพฤกษ์เป็นไม้ยืนต้นขนาดกลาง สูง ๕ - ๑๕ เมตร ผลัดใบเรื้อนยอดกลมหรือรูปรีแผ่กว้างใบประกอบขนนกออกดอกเดือนกุมภาพันธ์ - เมษายน



▶ **ต้นไม้ประจำจังหวัด** คือ ต้นโมกมัน ลักษณะทั่วไป สูง ๘ - ๒๐ เมตร เปลือกต้นสีเทาอ่อนถึงสีน้ำตาล มีขนสั้นนุ่ม ออกดอกระหว่างเดือน มกราคม ถึง มีนาคม

๑.๒ ลักษณะทางกายภาพ

ที่ตั้งและอาณาเขต

จังหวัดราชบุรีเป็นจังหวัดในภาคกลางด้านตะวันตกที่มีภูมิประเทศหลากหลาย จากพื้นที่ราบลุ่มแม่น้ำแม่กลองสู่ภูเขาสูง มีเทือกเขาตะนาวศรีทอดตัวยาวเป็นแนวพรมแดนไทย - เมียนมาร์ ตั้งอยู่ละติจูดที่ ๑๓ องศา ๐๙ ลิปดาเหนือ ถึง ๑๓ องศา ๕๗ ลิปดาเหนือ และลองจิจูด ๙๙ องศา ๑๐ ลิปดาตะวันออก ถึง ๑๐๐ องศา ๐๓ ลิปดาตะวันออก มีพื้นที่ทั้งหมด ๕,๑๙๖.๔๖๒ ตารางกิโลเมตร หรือประมาณ ๓,๒๔๗,๗๘๙ ไร่ เป็นร้อยละ ๑.๐๑ ของประเทศ และอันดับที่ ๔๒ ของประเทศ อยู่ห่างจากกรุงเทพมหานครไปตามทางหลวงแผ่นดิน หมายเลขที่ ๔ ประมาณ ๑๐๐ กิโลเมตร มีอาณาเขตติดต่อกับจังหวัดใกล้เคียง ดังนี้



- ทิศเหนือ ติดต่อกับอำเภอด่านมะขามเตี้ย อำเภอบำม่วง และอำเภอบ้านคา จังหวัดกาญจนบุรี
- ทิศใต้ ติดต่อกับอำเภอเขาชัย้อย และอำเภอหนองหญ้าปล้อง จังหวัดเพชรบุรี
- ทิศตะวันออก ติดต่อกับอำเภอกำแพงแสน อำเภอเมืองนครปฐม อำเภอสามปราน จังหวัดนครปฐม อำเภอบ้านแพ้ว จังหวัดสมุทรสาคร และอำเภอบางคนที อำเภออัมพวา จังหวัดสมุทรสงคราม
- ทิศตะวันตก ติดต่อกับสาธารณรัฐแห่งสหภาพเมียนมาร์



รูปที่ ๑ : ที่ตั้งและอาณาเขตของจังหวัดราชบุรี

๑.๓ สภาพภูมิประเทศ

สภาพภูมิประเทศของจังหวัดราชบุรี พื้นที่ส่วนใหญ่เป็นพื้นที่ราบและราบลุ่ม แต่มีความหลากหลายของสภาพภูมิประเทศถึง ๔ ลักษณะ ประกอบด้วย

๑) พื้นที่ภูเขาสูง มีลักษณะเป็นเทือกเขาสูงอุดมด้วยป่าดิบ ป่าเบญจพรรณ ป่าเต็งรัง และป่าไผ่ ครอบคลุมด้านใต้ติดกับจังหวัดเพชรบุรี ด้านตะวันตกเฉียงใต้ บริเวณชายแดนมีเทือกเขาตะนาวศรีที่สูงชัน ด้านตะวันตกติดกับสาธารณรัฐแห่งสหภาพเมียนมาร์ อยู่ในเขตอำเภอสวนผึ้ง อำเภอบ้านคา และด้านตะวันตกของอำเภopakท่อ

๒) พื้นที่ราบสูง มีลักษณะเป็นที่ลาดเชิงเขาและที่เนินลาด มีแม่น้ำภาชีและลำห้วยสาขาเป็นแม่น้ำสายหลัก เป็นพื้นที่ถัดจากบริเวณเทือกเขามาทางด้านตะวันออกจนถึงตอนกลางของพื้นที่จังหวัด อยู่ในเขตอำเภอสวนผึ้ง อำเภอบ้านคา อำเภอจอมบึง และด้านตะวันตกของอำเภopakท่อ อำเภอเมืองราชบุรี อำเภอโพธาราม และอำเภอบ้านโป่ง

๓) พื้นที่ราบลุ่ม มีลักษณะเนื้อดินเป็นดินร่วนและดินร่วนปนดินเหนียว มีความอุดมสมบูรณ์ พบมากทางด้านตะวันออกบริเวณสองฝั่งแม่น้ำแม่กลอง ครอบคลุมพื้นที่ในเขตอำเภอเมืองราชบุรี อำเภอบ้านโป่ง อำเภอโพธาราม อำเภอบางแพ อำเภopakท่อ

๔) พื้นที่ราบลุ่มต่ำ อยู่ในช่วงบริเวณตอนปลายของแม่น้ำแม่กลองที่เชื่อมต่อกับจังหวัดสมุทรสงคราม ครอบคลุมพื้นที่ในเขตอำเภอดำเนินสะดวกและอำเภอวัดเพลง

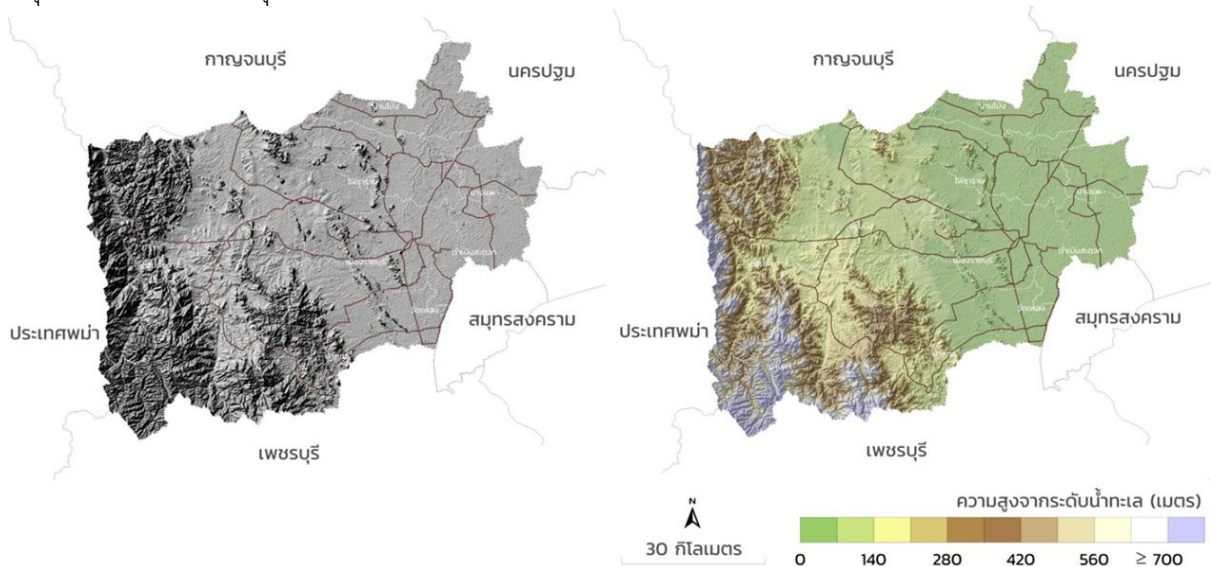

ที่มา : mitrearth.org เข้าถึงข้อมูลเมื่อวันที่ ๖ มิถุนายน ๒๕๖๖

รูปที่ ๒ : สภาพภูมิประเทศของจังหวัดราชบุรี

๑.๔ สภาพภูมิอากาศ

จังหวัดราชบุรี ได้รับอิทธิพลจากลมมรสุมตะวันตกเฉียงใต้จากมหาสมุทรอินเดีย แต่เนื่องจากมีเทือกเขาตะนาวศรีกั้นอยู่ทำให้พื้นที่ที่ติดกับเทือกเขามีฝนตกน้อย โดยฝนตกมากที่สุดในเดือนกันยายน และมักทิ้งช่วงในเดือนกรกฎาคมและสิงหาคม ทำให้สภาพอากาศของราชบุรีมี ๓ ฤดู คือ

๑) ฤดูฝน มี ๒ ช่วง **ช่วงแรก** เริ่มเดือนพฤษภาคมถึงเดือนสิงหาคม **ช่วงที่สอง** เดือนกันยายนถึงกลางเดือนพฤศจิกายน ช่วงนี้ได้รับอิทธิพลจากร่องมรสุมที่เลื่อนลงมาจากทางภาคเหนือมาปะทะแนวเทือกเขาตะนาวศรี ทำให้มีฝนตกชุกและตกหนักแถบอำเภอสวนผึ้ง อำเภอบ้านคา อำเภอจอมบึง และอำเภอโพธาราม ทำให้เกิดอุทกภัยและน้ำป่าไหลหลากจากเทือกเขาเป็นประจำทุกปี

จากข้อมูลปริมาณน้ำฝนของสถานีอุตุนิยมวิทยาจังหวัดราชบุรี พบว่า ปริมาณฝนมากที่สุดต่อเดือนวัดได้ ๔๔๑.๕ มิลลิเมตร เมื่อเดือนตุลาคม พ.ศ. ๒๕๔๘ ปริมาณฝนมากที่สุดต่อปี วัดได้ ๑,๕๑๓.๑ มิลลิเมตร เมื่อปี พ.ศ. ๒๕๓๙ และปริมาณฝนน้อยที่สุดต่อปี วัดได้ ๙๐๒.๗ มิลลิเมตร เมื่อปี พ.ศ. ๒๕๓๖

๒) ฤดูหนาว เริ่มตั้งแต่กลางเดือนพฤศจิกายนถึงกลางเดือนกุมภาพันธ์ จากข้อมูลอุณหภูมิจากสถานีอุตุนิยมวิทยาจังหวัดราชบุรี อุณหภูมิต่ำที่สุดวัดได้ คือ ๙.๘ องศาเซลเซียส เมื่อวันที่ ๒๕ ธันวาคม ๒๕๔๒

๓) ฤดูร้อน เริ่มตั้งแต่เดือนกุมภาพันธ์ถึงเดือนเมษายน จากข้อมูลอุณหภูมิจากสถานีอุตุนิยมวิทยาจังหวัดราชบุรี อุณหภูมิสูงที่สุดวัดได้ คือ ๔๑.๕ องศาเซลเซียส เมื่อวันที่ ๑๒ เมษายน ๒๕๕๙

สิ่งที่ยุทธศาสตร์ของจังหวัดใช้เป็นประเด็นสำคัญในการพัฒนาคือการวางมาตรการในการจัดการกับพื้นที่ที่ติดกับเทือกเขา ซึ่งมีฝนตกน้อย โดยฝนตกมากที่สุดในเดือนกันยายน และมักทิ้งช่วงในเดือนกรกฎาคมและสิงหาคม โดยการจัดสร้างหรือพัฒนาแหล่งน้ำ พร้อมทั้งการรักษาพื้นที่ต้นน้ำของจังหวัดไว้และในขณะเดียวกัน ได้พิจารณาถึงการมีพื้นที่กักเก็บน้ำที่เชื่อมโยงตลอดลำน้ำหลักในรูปแบบของแก้มลิงตลอดลำน้ำ มีที่กักเก็บน้ำในพื้นที่การเกษตร เพื่อรองรับความเปลี่ยนแปลงของภูมิอากาศ ที่จะไม่เกิดผลกระทบเสียหายต่อผลผลิตทางการเกษตร

๑.๕ ข้อมูลการปกครองและประชากร

เขตการปกครอง

จังหวัดราชบุรี แบ่งการปกครองออกเป็น ๑๐ อำเภอ ๑๐๑ ตำบล ๙๗๗ หมู่บ้าน ๖๙ ชุมชน การบริหารราชการส่วนภูมิภาคและท้องถิ่นในจังหวัด การจัดองค์กรบริหารราชการส่วนภูมิภาค มีหน่วยงานราชการที่อยู่ในความควบคุมดูแลของผู้ว่าราชการจังหวัด ประกอบด้วย

๑) ส่วนราชการในระดับจังหวัด แบ่งออกเป็น ๒ ส่วน คือ หน่วยราชการบริหารส่วนภูมิภาคประจำจังหวัด จำนวน ๓๑ หน่วยงาน และหน่วยราชการบริหารส่วนกลาง จำนวน ๗๘ หน่วยงาน

๒) การบริหารราชการส่วนท้องถิ่น จำนวน ๑๑๒ แห่ง ประกอบด้วย องค์การบริหารส่วนจังหวัดราชบุรี เทศบาลเมือง ๕ แห่ง ได้แก่ เทศบาลเมืองราชบุรี เมืองบ้านโป่ง เมืองโพธาราม และเทศบาลเมืองท่ามา เทศบาลเมืองจอมพล เทศบาลตำบล ๓๐ แห่ง องค์การบริหารส่วนตำบล ๗๗ แห่ง



ตารางที่ ๑ : แสดงเขตการปกครองจังหวัดราชบุรี

ลำดับ	อำเภอ	ตั้งเมื่อ	พื้นที่ (ตร.กม.)	จำนวน (แห่ง)			อบจ.	การปกครองท้องถิ่น		
				ตำบล	หมู่บ้าน	ชุมชน		เทศบาล เมือง	เทศบาล ตำบล	อบต.
๑	เมืองราชบุรี	ร.ศ. ๑๑๖	๔๓๐.๒๙๘	๒๑	๑๘๗	๓๕	๑	๑	๕	๑๖
๒	บ้านโป่ง	ร.ศ. ๑๑๔	๓๖๔.๐๖๗	๑๔	๑๘๓	๒๔	-	๒	๔	๑๑
๓	ปากท่อ	ร.ศ. ๑๑๘	๗๕๗.๘๓๕	๑๒	๘๕	-	-	-	๒	๑๐
๔	โพธาราม	พ.ศ. ๒๔๓๖	๔๑๗.๐๐๙	๑๘	๑๕๖	๑๐	-	๑	๘	๑๑
๕	ดำเนินสะดวก	ก่อน พ.ศ. ๒๔๐๐	๒๑๐.๒๗๑	๑๓	๑๐๕	-	-	-	๕	๘
๖	จอมบึง	พ.ศ. ๒๔๓๘	๗๗๒.๐๑๙	๖	๙๐	-	-	๑	๒	๕
๗	บางแพ	พ.ศ. ๒๔๕๗	๑๗๒.๕๙๗	๗	๖๕	-	-	-	๒	๔
๘	สวนผึ้ง	พ.ศ. ๒๕๑๗	๑,๐๐๕.๐๘	๔	๓๗	-	-	-	๒	๔
๙	บ้านคา	พ.ศ. ๒๕๔๐	๑,๐๒๖.๘๖๗	๓	๔๑	-	-	-	-	๓
๑๐	วัดเพลง	พ.ศ. ๒๔๕๓	๓๗.๘๙๒	๓	๒๘	-	-	-	๑	๓
รวม			๕,๑๙๘.๘๐	๑๐๑	๙๗๗	๖๙	๑	๕	๓๑	๗๕

ที่มา : สำนักบริหารการปกครองท้องถิ่น กรมการปกครอง กระทรวงมหาดไทย

ประชากรของจังหวัดราชบุรี

ณ เดือนธันวาคม พ.ศ. ๒๕๖๕ จังหวัดราชบุรีมีจังหวัดราชบุรีมีจำนวนประชากรทั้งสิ้น ๘๖๕,๘๐๗ คน ส่วนใหญ่เป็นเพศหญิง จำนวน ๔๔๕,๔๘๕ คน คิดเป็นร้อยละ ๕๑.๔๕ เพศชาย จำนวน ๔๒๐,๓๒๒ คน คิดเป็นร้อยละ ๔๘.๕๕ จำนวนประชากรและครัวเรือนแยกตามรายพื้นที่การปกครองและตามเพศ เป็นดังนี้

ตารางที่ ๒ : แสดงตารางจำนวนประชากรและครัวเรือน จำแนกตามพื้นที่การปกครองและตามเพศ

พื้นที่	ชาย	หญิง	รวม	บ้าน (หลัง)
อำเภอเมืองราชบุรี	๖๐,๓๖๗	๖๓,๖๔๖	๑๒๔,๐๑๓	๕๐,๐๐๒
อำเภोजอมบึง	๒๘,๔๑๑	๒๙,๓๑๗	๕๗,๗๒๘	๑๙,๙๘๐
อำเภอสวนผึ้ง	๒๔,๖๐๙	๒๒,๖๘๙	๔๗,๒๙๘	๑๕,๐๔๑
อำเภอดำเนินสะดวก	๓๕,๑๔๔	๓๗,๕๘๔	๗๒,๗๒๘	๒๓,๘๖๙
อำเภอบ้านโป่ง	๔๖,๓๑๒	๕๐,๕๐๑	๙๖,๘๑๓	๓๘,๓๔๙
อำเภอบางแพ	๘,๔๘๙	๙,๒๘๕	๑๗,๗๗๔	๖,๗๒๑
อำเภอโพธาราม	๓๔,๕๘๗	๓๖,๘๗๔	๗๑,๔๖๑	๒๖,๒๒๖
อำเภอปากท่อ	๒๔,๙๗๗	๒๖,๑๒๖	๕๑,๑๐๓	๑๙,๒๔๙
อำเภิวัดเพลง	๕,๑๑๔	๕,๖๑๖	๑๐,๗๓๐	๓,๗๕๒
อำเภอบ้านคา	๑๒,๘๕๙	๑๒,๓๖๕	๒๕,๒๒๔	๙,๘๗๓
ท้องถิ่นเทศบาลตำบลดอนทราย	๓,๓๓๓	๓,๗๐๒	๗,๐๓๕	๓,๑๙๖



พื้นที่	ชาย	หญิง	รวม	บ้าน (หลัง)
ท้องถิ่นเทศบาลตำบลหลุมดิน	๒,๕๓๘	๒,๖๒๘	๕,๑๖๖	๑,๘๒๑
ท้องถิ่นเทศบาลตำบลเบิกไพร	๗,๕๖๓	๘,๖๐๑	๑๖,๑๖๔	๖,๘๔๕
ท้องถิ่นเทศบาลตำบลทุ่งหลวง	๖,๙๒๗	๖,๙๖๖	๑๓,๘๙๓	๔,๕๑๒
ท้องถิ่นเทศบาลตำบลบ้านฆ้อง	๔,๐๕๗	๔,๕๕๖	๘,๖๑๓	๓,๖๕๒
ท้องถิ่นเทศบาลตำบลกรับใหญ่	๖,๑๖๗	๖,๗๓๒	๑๒,๘๙๙	๓,๙๗๕
ท้องถิ่นเทศบาลตำบลบ้านสิงห์	๕,๗๒๙	๖,๓๐๖	๑๒,๐๓๕	๔,๖๖๖
ท้องถิ่นเทศบาลตำบลวัดเพลง	๖๔๖	๗๐๕	๑,๓๕๑	๕๕๘
ท้องถิ่นเทศบาลตำบลปากท่อ	๑,๓๒๒	๑,๔๐๖	๒,๗๒๘	๑,๔๓๓
ท้องถิ่นเทศบาลตำบลหนองโพ	๑,๗๘๕	๒,๐๒๒	๓,๘๐๗	๒,๒๒๔
ท้องถิ่นเทศบาลตำบลบ้านเลือก	๕,๒๔๕	๕,๗๕๘	๑๑,๐๐๓	๕,๓๗๒
ท้องถิ่นเทศบาลตำบลเจ็ดเสมียน	๒,๗๐๕	๓,๐๐๒	๕,๗๐๗	๒,๓๓๐
ท้องถิ่นเทศบาลตำบลเขาขวาง	๓,๕๑๐	๓,๗๗๐	๗,๒๘๐	๒,๖๘๙
ท้องถิ่นเทศบาลตำบลโพหัก	๕,๐๔๑	๕,๓๕๓	๑๐,๓๙๔	๓,๗๖๑
ท้องถิ่นเทศบาลตำบลบางแพ	๗,๕๖๒	๘,๓๔๙	๑๕,๙๑๑	๖,๗๖๙
ท้องถิ่นเทศบาลตำบลห้วยกระบอก	๘๐๕	๘๔๑	๑,๖๔๖	๗๓๙
ท้องถิ่นเทศบาลเมืองท่าผา	๙,๖๙๘	๑๐,๔๒๗	๒๐,๑๒๕	๘,๔๗๒
ท้องถิ่นเทศบาลตำบลกระจับ	๓,๖๔๙	๔,๐๖๗	๗,๗๑๖	๓,๘๔๙
ท้องถิ่นเทศบาลตำบลศรีดอนไผ่	๔,๙๘๑	๕,๕๑๗	๑๐,๔๙๘	๓,๔๘๐
ท้องถิ่นเทศบาลตำบลดำเนินสะดวก	๓,๒๕๗	๓,๗๕๕	๗,๐๑๒	๓,๒๙๔
ท้องถิ่นเทศบาลตำบลสวนผึ้ง	๑,๗๑๐	๑,๗๒๓	๓,๔๓๓	๑,๘๖๙
ท้องถิ่นเทศบาลตำบลบ้านขี้พ้าหวาย	๑,๙๔๓	๑,๙๓๓	๓,๘๗๖	๑,๙๕๓
ท้องถิ่นเทศบาลตำบลด่านทับตะโก	๑,๒๓๖	๑,๑๘๕	๒,๔๒๑	๘๔๖
ท้องถิ่นเทศบาลตำบลจอมบึง	๒,๒๖๘	๒,๕๕๙	๔,๘๒๗	๓,๖๙๑
ท้องถิ่นเทศบาลตำบลห้วยซันสีห์	๕,๓๓๓	๕,๘๓๑	๑๑,๑๖๔	๔,๕๐๕
ท้องถิ่นเทศบาลตำบลหลักเมือง	๙,๓๙๐	๘,๐๑๙	๑๗,๔๐๙	๗,๔๖๒
ท้องถิ่นเทศบาลตำบลเขาสูง	๔,๓๘๔	๔,๘๑๘	๙,๒๐๒	๓,๐๘๗
ท้องถิ่นเทศบาลเมืองโพธาราม	๓,๙๖๐	๔,๓๓๕	๘,๒๙๕	๓,๗๖๖
ท้องถิ่นเทศบาลเมืองบ้านโป่ง	๗,๒๐๒	๘,๒๕๓	๑๕,๔๕๕	๘,๓๒๔
ท้องถิ่นเทศบาลเมืองราชบุรี	๑๕,๕๐๗	๑๘,๓๖๓	๓๓,๘๗๐	๑๖,๔๗๔
ยอดรวมทั้งหมด	๔๒๐,๓๒๒	๔๔๕,๔๘๕	๘๖๕,๘๐๗	๓๓๘,๖๗๖

ที่มา : สำนักบริหารการทะเบียน กรมการปกครอง กระทรวงมหาดไทย ข้อมูล ณ ธันวาคม ๒๕๖๕



โดยในช่วงปี ๒๕๕๖ - ๒๕๖๕ จังหวัดราชบุรีมีจำนวนประชากรแยกตามอำเภอ ดังนี้

ตารางที่ ๓ : แสดงตารางจำนวนประชากรและความหนาแน่น จำแนกตามอำเภอ

ลำดับ	เขตปกครอง (อำเภอ)	พื้นที่ (ตร.กม.)	ปี ๒๕๖๒ ประชากร (คน)	ปี ๒๕๖๓ ประชากร (คน)	ปี ๒๕๖๔ ประชากร (คน)	ปี ๒๕๖๕ ประชากร (คน)	ปี ๒๕๖๖		
							ประชากร (คน)	สัดส่วน (ร้อยละ)	ความหนาแน่นของประชากร (คน/ตร.กม.)
๑	เมืองราชบุรี	๔๓๐.๓๐	๒๐๓,๓๔๓	๒๐๑,๑๓๘	๒๐๑,๒๖๒	๒๐๐,๘๒๔	๒๐๐,๓๖๐	๒๓.๑๖	๔๖๕.๖๓
๒	บ้านโป่ง	๓๖๖.๕๖	๑๗๒,๖๒๑	๑๗๑,๙๖๒	๑๗๑,๕๑๔	๑๗๐,๘๑๘	๑๗๐,๖๓๗	๑๙.๗๒	๔๖๕.๕๑
๓	ปากท่อ	๓๕๗.๘๔	๗๕,๐๗๐	๗๔,๙๘๙	๗๔,๙๑๑	๗๔,๗๕๙	๗๔,๘๑๑	๘.๖๕	๙๘.๗๒
๔	โพธาราม	๔๑๗.๐๑	๑๒๙,๔๑๙	๑๒๙,๐๔๒	๑๒๘,๖๗๖	๑๒๘,๒๐๑	๑๒๘,๒๐๐	๑๔.๘๒	๓๐๗.๔๓
๕	ดำเนินสะดวก	๒๑๐.๒๗	๙๒,๖๔๑	๙๑,๖๔๕	๙๐,๙๖๘	๙๐,๒๓๘	๙๐,๐๔๗	๑๐.๔๑	๔๒๘.๒๔
๖	จอมบึง	๓๗๒.๐๕	๖๔,๓๓๙	๖๔,๖๖๐	๖๔,๙๔๘	๖๔,๙๗๖	๖๕,๐๙๔	๗.๕๒	๘๔.๓๑
๗	บางแพ	๑๗๒.๖๐	๔๔,๖๖๗	๔๔,๕๓๓	๔๔,๓๗๓	๔๔,๐๗๙	๔๔,๐๑๖	๕.๐๙	๒๕๕.๐๒
๘	สวนผึ้ง	๑,๐๐๕.๐๘	๕๓,๕๐๔	๕๓,๘๙๖	๕๔,๒๐๐	๕๔,๖๐๗	๕๔,๗๕๒	๖.๓๓	๕๔.๔๘
๙	บ้านคา	๑,๐๒๖.๘๗	๒๕,๓๑๓	๒๕,๒๘๖	๒๕,๓๐๐	๒๕,๒๒๔	๒๕,๑๘๗	๒.๙๑	๒๔.๕๔
๑๐	วัดเพลง	๓๗.๘๙	๑๒,๑๘๔	๑๒,๑๖๒	๑๒,๑๒๙	๑๒,๐๘๑	๑๒,๐๖๗	๑.๓๙	๓๑๘.๔๗
	รวมทั้งหมด	๕,๑๙๖.๔๖	๘๗๓,๑๐๑	๘๖๙,๓๑๓	๘๖๘,๒๘๑	๘๖๕,๘๐๗	๘๖๕,๑๘๑	๑๐๐.๐๐	๑๖๖.๔๙

ที่มา : สำนักบริหารการทะเบียน กรมการปกครอง กระทรวงมหาดไทย ข้อมูล ณ ธันวาคม ๒๕๖๕

ในจำนวนดังกล่าว อำเภอที่มีประชากรมากที่สุดได้แก่ อำเภอเมืองราชบุรี มีจำนวน ๒๐๐,๘๒๔ คน รองลงมา ได้แก่ อำเภอบ้านโป่ง จำนวน ๑๗๐,๘๑๘ คน และอำเภอโพธาราม มีจำนวน ๑๒๘,๒๐๑ คน และมีจำนวนประชากรแยกตามเพศ ดังนี้

ตารางที่ ๔ : แสดงตารางจำนวนประชากร จำแนกตามเพศ พ.ศ. ๒๕๕๖ - ๒๕๖๖

ปี	ชาย (คน)	หญิง (คน)	รวม (คน)
๒๕๕๖	๔๑๔,๕๖๘	๔๓๕,๕๙๔	๘๕๐,๑๖๒
๒๕๕๗	๔๑๕,๗๒๕	๔๓๗,๔๙๒	๘๕๓,๒๑๗
๒๕๕๘	๔๒๓,๒๙๘	๔๔๔,๕๘๕	๘๖๗,๘๘๓
๒๕๕๙	๔๒๔,๒๘๐	๔๔๕,๕๔๓	๘๖๙,๘๒๓
๒๕๖๐	๔๒๕,๑๕๙	๔๔๖,๕๕๕	๘๗๑,๗๑๔
๒๕๖๑	๔๒๖,๑๓๒	๔๔๗,๓๘๖	๘๗๓,๕๑๘
๒๕๖๒	๔๒๕,๖๗๗	๔๔๗,๔๒๔	๘๗๓,๑๐๑
๒๕๖๓	๔๒๒,๘๓๑	๔๔๖,๔๘๒	๘๖๙,๓๑๓
๒๕๖๔	๔๒๑,๙๒๑	๔๔๖,๓๖๐	๘๖๘,๒๘๑
๒๕๖๕	๔๒๐,๓๒๒	๔๔๕,๔๘๕	๘๖๕,๘๐๗
๒๕๖๖	๔๑๙,๘๒๔	๔๔๕,๓๕๗	๘๖๕,๑๘๑

ที่มา : สำนักบริหารการทะเบียน กรมการปกครอง กระทรวงมหาดไทย ข้อมูล ณ ธันวาคม ๒๕๖๕



ณ เดือนธันวาคม พ.ศ. ๒๕๖๕ จำนวนประชากรแยกตามช่วงอายุ สามารถแสดงเป็นแผนภูมิโครงสร้างประชากร ได้ดังนี้

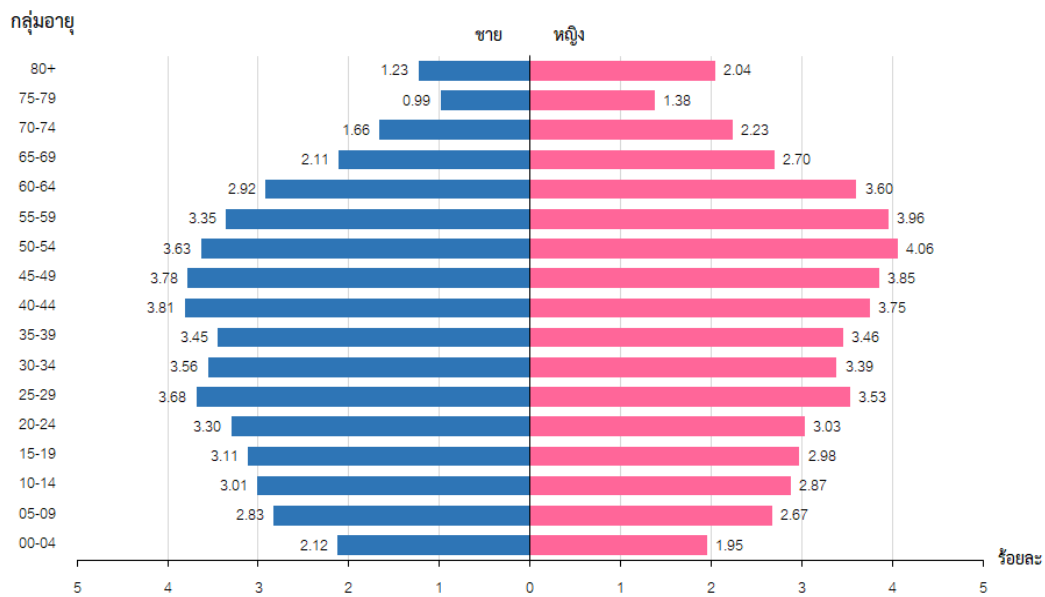

ที่มา : สำนักบริหารการทะเบียน กรมการปกครอง กระทรวงมหาดไทย ข้อมูล ณ ธันวาคม ๒๕๖๕

แผนภูมิที่ ๑ : โครงสร้างประชากรจังหวัดราชบุรี

จากตารางและแผนภูมิข้างต้น จะเห็นได้ว่าตั้งแต่ปี พ.ศ. ๒๕๖๑ เป็นต้นมา ประชากรของจังหวัดราชบุรีมีจำนวนลดลงอย่างต่อเนื่อง ซึ่งโดยทั่วไปจะเกิดจากสาเหตุสำคัญสองประการ คือ จำนวนการเกิด รวมกับจำนวนผู้อพยพเข้ามามีน้อยกว่าจำนวนการตายรวมกับจำนวนผู้อพยพออก ซึ่งมักสืบเนื่องมาจากปัจจัยทางเศรษฐกิจและสังคมที่เกี่ยวข้องกับจังหวัดราชบุรีในภาพรวม



๓.๑ การประเมินสถานการณ์ ปัญหา และความจำเป็นของแผนปฏิบัติราชการ ประจำปีงบประมาณ พ.ศ. ๒๕๖๘

การวิเคราะห์ศักยภาพสำคัญ

๓.๑.๑ ศักยภาพด้านที่ตั้ง

จังหวัดราชบุรีมีพื้นที่ชายแดนติดสาธารณรัฐแห่งสหภาพเมียนมา เป็นจุดเชื่อมต่อการค้า คมนาคมระหว่างภาคใต้ ภาคกลางและภาคตะวันตก มีเส้นทางการคมนาคมขนส่งทั้งทางถนนและรถไฟ สามารถขนส่งสินค้าสู่ประเทศเพื่อนบ้านผ่านด่านสิงขรจังหวัดประจวบคีรีขันธ์ พื้นที่ตอนเหนือของจังหวัด บริเวณอำเภอสวนผึ้งและอำเภอบ้านโป่งเชื่อมต่อเขตพัฒนาเศรษฐกิจพิเศษกาญจนบุรี จังหวัดราชบุรีจึงเป็น จังหวัดที่สามารถกระจายสินค้าสู่ภาคต่าง ๆ ได้อย่างสะดวก ในด้านการท่องเที่ยวจังหวัดราชบุรีมีระยะทาง จากกรุงเทพมหานครประมาณ ๑๐๐ กิโลเมตร จึงเป็นศักยภาพที่รองรับการท่องเที่ยวที่นิยมการเดินทาง ท่องเที่ยวด้วยตนเอง

๓.๑.๒ ศักยภาพและสภาพปัญหาทางเศรษฐกิจ

๓.๑.๒.๑ การเกษตร

จังหวัดราชบุรีมีศักยภาพในการผลิตทางการเกษตรมีสัดส่วนเป็นร้อยละ ๑๗.๙๓ ของ GPP ในภาพรวม โดยมีมูลค่าผลผลิตมวลรวม ณ ราคาประจำปีในปี ๒๕๖๔ จำนวน ๓๒,๒๑๓ ล้านบาท ทั้งนี้ จังหวัด ราชบุรีมีปัจจัยพื้นฐานที่สำคัญ คือ มีเนื้อที่เกษตรกรรม ๑,๒๔๘,๑๖๕ ไร่ คิดเป็นร้อยละ ๓๘.๔๓ ของพื้นที่ จังหวัด มีพื้นที่ชลประทาน ๘๐๖,๖๐๓ ไร่ คิดเป็นร้อยละ ๗๕.๖๕ ของพื้นที่เกษตรกรรม มีการผลิตที่สำคัญ และเป็นศักยภาพของจังหวัดราชบุรี เช่น

๑) ผลิตสุกรมากที่สุดในประเทศ โดยในปี ๒๕๖๕ ผลิตได้ ๑,๕๙๔,๕๑๕ ตัว มีเกษตรกร ๗๓๐ ราย ได้รับมาตรฐาน GAP ๑๑๖ ราย มีมูลค่าการผลิต ๑๑,๕๙๓.๙๙ ล้านบาท

๒) ผลิตมะพร้าวน้ำหอมมากที่สุดของประเทศ มีเกษตรกร ๕,๖๑๔ ราย พื้นที่เพาะปลูก ๘๘,๕๑๐ ไร่ เกษตรกรได้รับการรับรองมาตรฐาน GAP จำนวน ๓๗๗ ราย พื้นที่ ๘,๖๓๓.๗๕ ไร่ และได้รับการ รับรองเป็นสินค้า GI จำนวน ๑๐๐ ราย พื้นที่ ๑,๒๐๐ ไร่ และมีจัดการเป็นเกษตรแปลงใหญ่ จำนวน ๑๐ แปลง ใหญ่ เนื้อที่ ๔,๗๔๗,๓๗๕ ไร่ จังหวัดราชบุรีมีผลผลิตมะพร้าวน้ำหอม จำนวน ๔๒๐,๐๐๐,๐๐๐ ตัน ในจำนวนนี้ มีการส่งจำหน่ายตลาดต่างประเทศ ๑๔๐,๗๐๐ ตัน และมีความต้องการในพื้นที่จังหวัดในเชิงอุตสาหกรรมต่อเนื่อง จำนวน ๒๗๙,๓๐๐,๐๐๐ ตัน

๓) เลี้ยงโคนมมากเป็นลำดับ ๔ ของประเทศ มีโคนมจำนวน ๔๕,๔๒๘ ตัว เกษตรกร ๒,๑๗๓ ราย ได้รับมาตรฐานฟาร์ม GAP จำนวน ๑๗๕ ฟาร์ม เป็นเกษตรแปลงใหญ่ ๒ แปลงใหญ่ เนื้อที่ ๑,๒๕๐ ไร่ มีผลผลิตน้ำนมดิบรวม ๖๓,๓๕๔ ตัน โดยมีแหล่งรับน้ำนมดิบในพื้นที่ที่สำคัญ เช่น สหกรณ์โคนม หนองโพฯ บริษัทศูนย์รับน้ำนมดิบดอนกระเบื้องจำกัด ฯลฯ ในปี ๒๕๖๕ สร้างรายได้ให้จังหวัดรวม ๑,๔๕๘.๑๕ ล้านบาท

๔) เพาะเลี้ยงปลาสวยงามใหญ่ที่สุดของประเทศ ในปี พ.ศ. ๒๕๖๕ สามารถเพาะเลี้ยงได้ ประมาณ ๑๐๖,๒๗๐,๔๘๕ ตัว มีจำนวนฟาร์ม ๒๘๗ ฟาร์ม สามารถส่งออกประมาณ ๓๑,๗๐๐,๐๐๐ ตัว จำหน่ายในประเทศประมาณ ๗๐,๐๐๐,๐๐๐ ตัวสร้างรายได้ให้จังหวัด ๔๒๕.๐๘ ล้านบาท



๕) เพาะเลี้ยงกุ้งก้ามกรามมากเป็นลำดับต้นของประเทศ โดยมีเนื้อที่เพาะเลี้ยง ๖,๘๓๖.๒๗ ไร่ จำนวนฟาร์ม ๔๗๑ ฟาร์ม โดยการเพาะเลี้ยงของจังหวัดราชบุรีได้มาตรฐาน GAP ทุกราย ผลผลิตในปี พ.ศ. ๒๕๖๕ ประมาณ ๖,๖๕๙.๙๒ ตัน มูลค่าประมาณ ๑,๖๑๕.๐๓ ล้านบาท พื้นที่เลี้ยงส่วนใหญ่ในอำเภอ บางแพ และอำเภอโพธาราม

นอกจากศักยภาพดังกล่าวแล้ว จังหวัดราชบุรียังมีศักยภาพด้านการเกษตรอีกเป็นจำนวนมาก เช่น

- มีพื้นที่ชลประทานมากกว่า ร้อยละ ๖๐ ของพื้นที่การเกษตรทั้งหมด
- มีโรงงานอุตสาหกรรมเกษตรขนาดใหญ่รองรับผลผลิตทางการเกษตร
- มีตลาดกลางกระจายสินค้าเกษตรขนาดใหญ่

อย่างไรก็ตาม แม้ว่าจังหวัดราชบุรีจะมีศักยภาพ (จุดแข็ง) ในด้านเกษตรจำนวนมาก แต่ก็มี ปัญหา (จุดอ่อน) ปรากฏอยู่ในหลายประเด็น เช่น

- เกษตรกรที่มีความรู้มีจำนวนน้อย ส่วนใหญ่ทำเกษตรตามวิถีดั้งเดิม บางส่วนไม่พร้อมรับการเปลี่ยนแปลงขาดการพัฒนาเทคโนโลยีและนวัตกรรมมาใช้ในการผลิต
- เกษตรกรรุ่นใหม่ (Young Smart Farmer) ยังมีสัดส่วนน้อยเมื่อเปรียบเทียบกับเกษตรกรทั้งหมดของจังหวัด
- เกษตรกรส่วนใหญ่ยังขาดความรู้ความเข้าใจเกี่ยวกับระบบการบริหารจัดการสินค้าเกษตรตลอดห่วงโซ่คุณค่า ที่มีประสิทธิภาพ ขาดทักษะทางการตลาด/ตลาดออนไลน์ทำให้ไม่สามารถพัฒนาไปสู่การเป็นผู้ประกอบการเกษตร
- ทรัพยากรดินเสื่อมโทรมจากการเพาะปลูกพืชชนิดเดิม ๆ อย่างต่อเนื่อง ส่งผลให้ต้นทุนการผลิตสูงและผลผลิตลดลง
- เกษตรกรไม่เข้าสู่กระบวนการรับรองเกษตรปลอดภัยและเกษตรอินทรีย์ เนื่องจากไม่เห็นความแตกต่างระหว่างราคาสินค้าเกษตรทั่วไปกับราคาสินค้าเกษตรที่ได้รับมาตรฐาน
- ขาดแรงงานภาคการเกษตร เนื่องจากมีการย้ายฐานแรงงานไปยังภาคอุตสาหกรรมเพิ่มมากขึ้น และเกษตรกรเข้าสู่สังคมผู้สูงอายุ
- การนำองค์ความรู้ด้านการวิจัยและการประยุกต์ใช้เทคโนโลยี เพื่อการการสร้างความมูลค่าเพิ่มการเกษตรและอุตสาหกรรมเกษตรยังมีไม่มาก

๓.๑.๓ ด้านการท่องเที่ยว

การท่องเที่ยวของจังหวัดราชบุรี เป็นภาคบริการที่สร้างรายได้ให้กับจังหวัดราชบุรี เนื่องจากมีทรัพยากรด้านการท่องเที่ยวที่หลากหลาย ทั้งแหล่งท่องเที่ยวธรรมชาติ แหล่งท่องเที่ยววิถีชุมชน แหล่งท่องเที่ยวเชิงวัฒนธรรม และแหล่งท่องเที่ยวเชิงเกษตร อีกทั้งยังมีระยะห่างจากกรุงเทพมหานครเพียง ๑๒๐ กิโลเมตร ซึ่งทั้งกรุงเทพมหานครและปริมณฑลมีประชากรที่มีกำลังซื้อสูงอยู่รวมกันมากกว่า ๑๐ ล้านคน



จังหวัดราชบุรีมีชาติพันธุ์ของประชากร ๘ ชาติพันธุ์ จึงเป็นต้นทุนทางการท่องเที่ยวที่สำคัญ และเชื่อมโยงไปสู่กิจกรรมอื่นให้สามารถสร้างมูลค่าทางเศรษฐกิจเชิงการท่องเที่ยวของจังหวัดให้โดดเด่น เช่น กิจกรรมการท่องเที่ยววิถีชุมชนที่ตลาดน้ำดำเนินสะดวก ซึ่งเป็นที่นิยมของนักท่องเที่ยวชาวไทยและต่างชาติ กิจกรรมการท่องเที่ยวเชิงเกษตร กิจกรรมการท่องเที่ยวเชิงอาหารที่อำเภอบ้านโป่ง กิจกรรมการท่องเที่ยวเชิงสนทนาการในพื้นที่อำเภอสวนผึ้ง ทำให้จังหวัดราชบุรีมีการขยายตัวด้านการท่องเที่ยวเป็นลำดับต้นของประเทศ โดยในปี ๒๕๖๐ จังหวัดราชบุรีมีจำนวนนักท่องเที่ยวเพิ่มขึ้นร้อยละ ๒๔.๔๙ รายได้จากการท่องเที่ยวขยายตัวร้อยละ ๓๔.๑๖ (แหล่งข้อมูล : กระทรวงการท่องเที่ยวและกีฬา) และมีการขยายตัวอย่างต่อเนื่องจนถึงปี ๒๕๖๒ และแม้ว่าในปี ๒๕๖๓ - ๒๕๖๔ จังหวัดราชบุรีจะได้รับผลกระทบจากสถานการณ์การแพร่ระบาดของโรคติดเชื้อไวรัสโคโรนา 2019 (Covid - 19) ทำให้การท่องเที่ยวของจังหวัดราชบุรีได้รับผลกระทบอย่างรุนแรงแต่การท่องเที่ยวของราชบุรีก็ฟื้นตัวได้อย่างรวดเร็วหลังจากที่สถานการณ์ดังกล่าวผ่านพ้นไป

ประเด็นท้าทายของภาคการท่องเที่ยวจังหวัดราชบุรีภายใต้แนวคิด “ลัมแล้วลูกไว” คือ การปรับตัวในการจัดการท่องเที่ยวในรูปแบบใหม่หลังสถานการณ์การแพร่ระบาดของโรคติดเชื้อไวรัสโคโรนา 2019 (Covid - 19) และรองรับพฤติกรรมนักท่องเที่ยวที่ปรับเปลี่ยนรูปแบบการท่องเที่ยวในลักษณะให้ความสำคัญกับการเดินทางด้วยตนเองเป็นกลุ่มเล็ก ๆ ความเป็นส่วนตัว สุขภาพ มาตรฐานแหล่งท่องเที่ยว และความคุ้มค่า การสัมผัสกับความสุขของการท่องเที่ยว ซึ่งต้องอาศัยการปรับตัวของผู้ประกอบการที่ส่วนใหญ่ยังเป็นผู้ประกอบการขนาดเล็ก ใช้เทคโนโลยีการผลิตแบบแรงงานเข้มข้นและทักษะต่ำ ขาดระบบขนส่งสาธารณะที่มีคุณภาพและมากเพียงพอสำหรับนักท่องเที่ยวที่ไม่ต้องการใช้รถส่วนตัว

๓.๑.๔ การวิเคราะห์ศักยภาพและสภาพปัญหาทางด้านสังคม

ในปี ๒๕๖๔ จังหวัดราชบุรี มีดัชนีความก้าวหน้า ๐.๖๕๔๒ ราชบุรีอยู่ในลำดับที่ ๑๘ ซึ่งดีขึ้นอย่างมากเมื่อเทียบกับสามปีก่อนหน้า

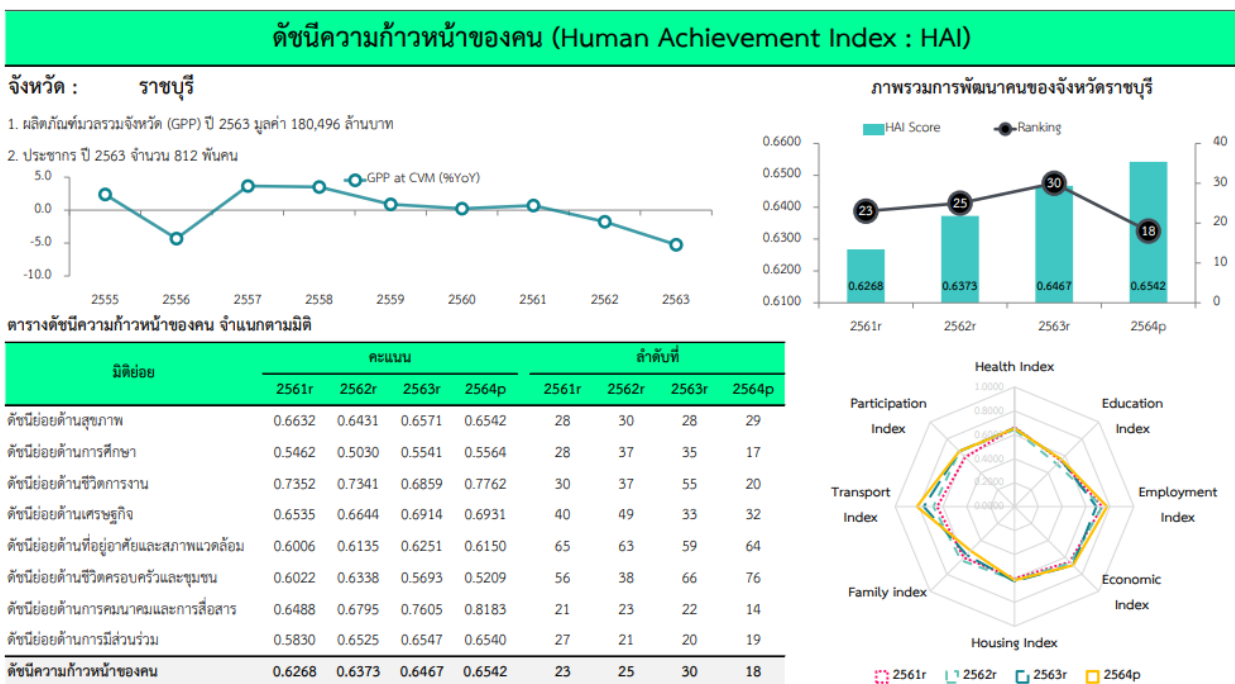

ที่มา : สภาพพัฒนาการเศรษฐกิจและสังคมแห่งชาติ

แผนภูมิที่ ๒ : ดัชนีความก้าวหน้าของคน จังหวัดราชบุรี

ตารางที่ ๕ : รายการตัวชี้วัดรายมิติ ดัชนีความก้าวหน้าของคน จังหวัดราชบุรี

ตารางข้อมูลตัวชี้วัดรายมิติ

มิติ	รายการตัวชี้วัด	หน่วย	ข้อมูลตัวชี้วัด				ลำดับที่			
			2561r	2562r	2563r	2564p	2561r	2562r	2563r	2564p
ด้านสุขภาพ	ทารกแรกเกิดที่มีน้ำหนักต่ำกว่าเกณฑ์	ร้อยละ	10.70	9.97	9.94	9.94	48	48	59	59
	ประชากรที่เจ็บป่วยที่เป็นผู้ป่วยใน	ร้อยละ	11.14	11.32	10.25	10.25	38	42	38	38
	ประชากรที่พิการ	ร้อยละ	2.73	2.84	2.97	3.03	28	29	31	31
	การฆ่าตัวตายสำเร็จ	รายต่อประชากรแสนคน	6.25	8.49	8.76	8.76	24	30	22	22
ด้านการศึกษา	จำนวนปีการศึกษาเฉลี่ยของประชากรอายุ 15 ปีขึ้นไป	ปี	8.04	8.32	8.05	8.43	37	31	47	35
	การเข้าเรียนมัธยมศึกษาตอนปลายและอาชีวศึกษา	ร้อยละ	80.09	76.43	78.31	78.31	33	30	30	30
	เด็ก 0-5 ปีที่มีพัฒนาการสมวัย	ร้อยละ	81.99	80.44	89.74	88.49	38	65	41	24
	คะแนนเฉลี่ยการทดสอบ O-NET ระดับมัธยมศึกษาตอนปลาย	ร้อยละ	36.27	33.40	34.78	34.13	18	18	20	16
ด้านชีวิตการทำงาน	อัตราการว่างงาน	ร้อยละ	1.25	1.15	1.84	1.81	56	53	49	44
	อัตราการทำงานต่ำระดับ	ร้อยละ	0.48	0.63	2.05	1.42	46	53	63	50
	แรงงานที่มีหลักประกันทางสังคม	ร้อยละ	39.81	40.86	40.67	80.64	15	16	18	18
	อัตราการประสบอันตรายหรือเจ็บป่วยเนื่องจากการทำงาน	ต่อลูกจ้าง 1,000 คน	7.38	7.80	8.45	8.45	40	52	62	62
ด้านเศรษฐกิจ	ผลิตภัณฑ์มวลรวมต่อหัว	บาท	230,941	235,907	222,261	222,261	14	14	15	15
	สัดส่วนประชากรยากจน	ร้อยละ	8.56	10.83	4.61	4.80	39	57	29	33
	ครัวเรือนที่มีหนี้สินเพื่อการอุปโภคบริโภค	ร้อยละ	39.78	35.58	39.70	43.77	54	46	50	58
	ดัชนีความไม่เสมอภาคด้านรายจ่าย	ร้อยละ	34.04	33.60	31.64	30.00	62	69	53	36
ด้านที่อยู่อาศัยและสภาพแวดล้อม	ครัวเรือนที่มีที่อยู่อาศัยใช้วัสดุคงทนและเป็นของตนเอง	ร้อยละ	63.41	63.20	67.41	66.84	65	66	66	65
	สัดส่วนกำลังติดตั้งไฟฟ้าทดแทนต่อการใช้พลังงานไฟฟ้ารวม	กิโลวัตต์ต่อ 1,000 กิโลวัตต์	53.58	52.57	52.72	52.72	40	40	41	41
	อัตราการร้องเรียนปัญหาละพิษ	เรื่องต่อประชากรแสนคน	1.37	0.92	0.92	1.27	63	61	53	65
	ประชากรที่ประสบภัยพิบัติ	ร้อยละ	0.00	0.04	0.60	0.01	16	30	43	12

ตารางที่ ๖ : รายการตัวชี้วัดรายมิติ ดัชนีความก้าวหน้าของคน จังหวัดราชบุรี (ต่อ)

ด้านที่อยู่อาศัยและสภาพแวดล้อม	ครัวเรือนที่มีที่อยู่อาศัยใช้วัสดุคงทนและเป็นของตนเอง	ร้อยละ	63.41	63.20	67.41	66.84	65	66	66	65
	สัดส่วนกำลังติดตั้งไฟฟ้าทดแทนต่อการใช้พลังงานไฟฟ้ารวม	กิโลวัตต์ต่อ 1,000 กิโลวัตต์	53.58	52.57	52.72	52.72	40	40	41	41
	อัตราการร้องเรียนปัญหาละพิษ	เรื่องต่อประชากรแสนคน	1.37	0.92	0.92	1.27	63	61	53	65
	ประชากรที่ประสบภัยพิบัติ	ร้อยละ	0.00	0.04	0.60	0.01	16	30	43	12
ด้านชีวิตครอบครัวและชุมชน	เด็กและเยาวชนที่เข้าสู่สถานพินิจและคุ้มครองเด็กและเยาวชน	ต่อประชากรกลุ่มอายุพันคน	2.33	2.34	1.90	2.01	12	21	15	45
	ครัวเรือนที่มีหัวหน้าครัวเรือนเดี่ยว	ร้อยละ	7.49	6.00	12.10	13.19	50	24	77	76
	ผู้สูงอายุที่อยู่ลำพังคนเดียว	ร้อยละ	8.08	9.72	8.02	8.34	51	56	39	34
	การแจ้งความคดี ชีวิตร่างกาย เพศ และคดีประทุษร้ายต่อทรัพย์สิน	รายต่อประชากรแสนคน	134.17	102.62	89.61	110.91	62	52	50	58
ด้านการคมนาคมและการสื่อสาร	หมู่บ้านที่ถนนสายหลักใช้การได้ตลอดปี	ร้อยละ	71.84	70.88	71.66	72.43	20	23	20	19
	อัตราการตายจากอุบัติเหตุบนท้องถนน	รายต่อประชากรแสนคน	35.29	36.34	31.00	27.90	49	56	51	41
	ประชากรที่มีโทรศัพท์มือถือ	ร้อยละ	85.76	85.77	95.74	97.66	59	59	28	8
	ประชากรที่เข้าถึงอินเทอร์เน็ต	ร้อยละ	59.59	72.45	77.87	89.58	14	9	27	15
ด้านการมีส่วนร่วม	ประชากรที่ไปใช้สิทธิเลือกตั้ง	ร้อยละ	82.61	81.93	81.93	81.93	4	6	6	6
	จำนวนองค์กรชุมชน	แห่งต่อประชากรแสนคน	21.41	251.75	261.36	261.67	74	51	51	51
	ครัวเรือนที่เป็นสมาชิกกลุ่ม/องค์กรในท้องถิ่น	ร้อยละ	68.09	64.64	67.32	70.00	45	51	41	34
	ครัวเรือนที่มีส่วนร่วมทำกิจกรรมสาธารณะของหมู่บ้าน	ร้อยละ	99.47	99.89	99.62	99.34	55	30	33	34

ที่มา : สภาพัฒนาการเศรษฐกิจและสังคมแห่งชาติ

จากตารางจะเห็นได้ว่า ศักยภาพด้านสังคมของจังหวัดราชบุรีที่เด่นเมื่อเทียบกับจังหวัดอื่น ประกอบด้วย

- ๑) ด้านการศึกษาที่คะแนนเฉลี่ยของการทดสอบ O - NET อยู่ที่ลำดับ ๑๖ ของประเทศ
- ๒) เด็ก ๐ - ๕ ปีที่มีพัฒนาการสมวัย อยู่ในลำดับ ๒๔ ของประเทศ
- ๓) แรงงานที่มีหลักประกันทางสังคม อยู่ในลำดับที่ ๑๘ ของประเทศ
- ๔) ประชากรที่ประสบภัยพิบัติมีน้อย อยู่ในลำดับ ๑๒ ของประเทศ
- ๕) ประชากรไปใช้สิทธิเลือกตั้ง เป็นลำดับ ๖ ของประเทศ



ในขณะเดียวกัน แม้ว่าในภาพรวมจังหวัดราชบุรีจะมีคะแนนดัชนีความก้าวหน้าของคนอยู่ในลำดับที่ ๑๘ ของประเทศ แต่ก็มีตัวชี้วัดรายมิติหลายตัวที่อยู่ในลำดับล่าง ๆ ซึ่งชี้ให้เห็นถึงปัญหา (จุดอ่อน) ของจังหวัดได้แก่

- ๑) ทารกแรกเกิดมีน้ำหนักต่ำกว่าเกณฑ์ อยู่ในลำดับ ๕๙ ของประเทศ
- ๒) อัตราการทำงานต่ำระดับ อยู่ในลำดับ ๕๐ ของประเทศ
- ๓) อัตราการประสบอันตรายหรือเจ็บป่วยเนื่องจากการทำงาน อยู่ในลำดับ ๖๒ ของประเทศ
- ๔) คริวเรือนที่มีหนี้สินเพื่อการอุปโภคบริโภค อยู่ในลำดับ ๕๘ ของประเทศ
- ๕) คริวเรือนที่มีที่อยู่อาศัยใช้วัสดุคงทนและเป็นของตนเอง อยู่ในลำดับ ๖๕ ของประเทศ
- ๖) คริวเรือนที่มีหัวหน้าคริวเรือนเดี่ยว อยู่ในลำดับ ๗๖ ของประเทศ
- ๗) การแจ้งความคดี ชีวิตร่างกาย เพศ และคดีประทุษร้ายต่อทรัพย์สิน อยู่ในลำดับ ๕๘ ของประเทศ

นอกจากนี้ จังหวัดราชบุรีกำลังเผชิญกับปัญหาสำคัญคือ โครงสร้างประชากรจังหวัดราชบุรีเปลี่ยนแปลงสู่การเป็นสังคมสูงวัยสมบูรณ์ และจำนวนประชากรลดลงอย่างต่อเนื่องอันเป็นผลมาจากจำนวนการเกิดรวมกับการอพยพเข้าน้อยกว่าจำนวนการตายรวมกับการอพยพออก

๓.๑.๕ การวิเคราะห์ศักยภาพและสภาพปัญหาด้านทรัพยากรธรรมชาติและสิ่งแวดล้อม

จังหวัดราชบุรี มีพื้นที่ตั้งอยู่บริเวณเทือกเขาตะนาวศรี ซึ่งเป็นผืนป่าตะวันตกเป็นผืนป่าอนุรักษ์ที่มีความต่อเนื่องกันใหญ่ที่สุดในประเทศไทย โดยเชื่อมต่อกันในพื้นที่หลายจังหวัดและเชื่อมต่อกับผืนป่าในสาธารณรัฐแห่งสหภาพเมียนมาตามแนวเทือกเขาตะนาวศรี เป็นผืนป่าที่มีความสมบูรณ์ มีความหลากหลายทางชีวภาพ เป็นที่ตั้งหน่วยงานในการดูแลเป็นพื้นที่ป่าอนุรักษ์ เช่น อุทยานแห่งชาติเฉลิมพระเกียรติไทยประจันเขตห้ามล่าสัตว์ป่าแม่ น้ำ ภาชี และมีหน่วยทหารที่ตั้งอยู่ในพื้นที่ช่วยทำหน้าที่การดูแล ป้องกันการบุกรุกและทำลายพื้นที่ป่า

อย่างไรก็ตาม จังหวัดราชบุรียังคงประสบกับปัญหาด้านทรัพยากรธรรมชาติและสิ่งแวดล้อมที่สำคัญได้แก่

- มีการบุกรุกป่าเพื่อครอบครองและใช้ประโยชน์ทางเศรษฐกิจ เช่น ทำการเกษตรและรีสอร์ทจำนวนมาก และเพิ่มขึ้นอย่างต่อเนื่อง
- มีการเผาป่าเพื่อเก็บของป่า ส่งผลให้เกิดความเสียหายของพื้นที่ป่า เกิด PM๒.๕ จากไฟป่า และระบบนิเวศที่ถูกทำลาย
- พื้นที่เกษตรจำนวนมาก มีการใช้สารเคมีและมีการเผาเพื่อเก็บเกี่ยวหรือหลังเก็บเกี่ยว ส่งผลเสียโดยตรงต่อคุณภาพน้ำและอากาศ
- น้ำเสียในชุมชนเมืองจำนวนมากไม่ได้รับการจัดการก่อนทิ้งลงลำน้ำสาธารณะ
- ยังไม่มีแผนการจัดการขยะอย่างเป็นรูปธรรม ทำให้ยังไม่สามารถจัดการขยะได้อย่างมีประสิทธิภาพ
- พื้นที่อยู่อาศัย และพื้นที่อุตสาหกรรม อยู่บริเวณเดียวกัน ทำให้ยากต่อการบริหารจัดการผลกระทบจากการผลิตอุตสาหกรรมต่อชุมชน



ปัญหาเชิงพื้นที่และความต้องการของประชาชน

จังหวัดราชบุรีสำรวจปัญหาความต้องการของประชาชนในพื้นที่อำเภอ และเปิดรับฟังความคิดเห็นจากภาคส่วนต่าง ๆ ทั้งภาครัฐ เอกชน และภาคประชาสังคม ในการให้ข้อเสนอแนะและเสนอปัญหาในการกำหนดแนวทางการพัฒนาในช่วงปี พ.ศ. ๒๕๖๖ - ๒๕๖๗ สรุปได้ ดังนี้

ตารางที่ ๗ : ปัญหาและความต้องการเชิงพื้นที่

ที่	อำเภอ	ปัญหาและความต้องการ	หมายเหตุ
๑	บ้านโป่ง	๑. แหล่งจำหน่ายสินค้าเกษตรปลอดภัย/เกษตรอินทรีย์ และสินค้าแปรรูปของเกษตรกร ๒. การแก้ไขปัญหาสารเคมีตกค้างในผลผลิตทางการเกษตร	
๒	จอมบึง	๑. การส่งเสริมและพัฒนาความเข้มแข็งกลุ่มอาชีพ ๒. การพัฒนาแหล่งน้ำเพื่อการเกษตรและการอุปโภคบริโภค เช่น เจาะบ่อบาดาล/ขุดสระ/ประปา ๓. การปรับปรุงแหล่งท่องเที่ยวถ้ำจอมพล ๔. การป้องกันและแก้ไขปัญหาหยาเสพติด	ตำบลรางบัว ตำบลปากช่อง ตำบลแก้มอัน
๓	โพธาราม	๑. ปรับปรุงเส้นทางคมนาคม ๒. พัฒนาระบบน้ำเพื่อการอุปโภค บริโภค (ระบบประปา)	ตำบลหนองขวาง ตำบลชำระ
๔	ดำเนิน สะดวก	๑. พัฒนาระบบน้ำเพื่อการอุปโภค บริโภค (ระบบประปา) ๒. ความปลอดภัยในชีวิตและทรัพย์สิน ๓. ขุดลอกแหล่งน้ำลำคลองต้นเขิน ๔. การปรับปรุงเส้นทางคมนาคม	ตำบลขุนพิทักษ์ ตำบลแพงพวย ตำบลดอนคลัง
๕	สวนผึ้ง	๑. ปัญหาหยาเสพติด ๒. ปัญหาขยะมูลฝอย ๓. การส่งเสริมอาชีพ พัฒนากลุ่มอาชีพ ๔. ปัญหาราคาผลผลิตทางการเกษตร ๕. แหล่งน้ำเพื่อการเกษตร ๖. ปัญหาหนี้สินครัวเรือน ๗. ปัญหาสุขภาพและเป็นโรคไม่ติดต่อ ๘. การลดลงของพื้นที่ป่า	ตำบลป่าหวาย ตำบลท่าเคย
๖	วัดเพลง	๑. น้ำเพื่อการอุปโภค บริโภค (ระบบประปา) ๒. ปัญหาเส้นทางคมนาคมชำรุด ๓. แหล่งน้ำลำคลองต้นเขิน	ตำบลเกาะศาลพระ ตำบลวัดเพลง
๗	เมืองราชบุรี	๑. ปัญหาขยะมูลฝอยมีปริมาณขยะตกค้างในแต่ละวันจำนวนมาก ๒. ปัญหาเกษตรกรขาดการรวมกลุ่มเพื่อจำหน่ายผลิตใน ตลาดกลาง ทำให้ไม่มีอำนาจในการต่อรอง ๓. ปัญหาเกษตรกรใช้สารเคมีในการเกษตร ทำให้มีสารเคมี	



ที่	อำเภอ	ปัญหาและความต้องการ	หมายเหตุ
		ตกค้างในสิ่งแวดล้อม ๔. ปัญหาขาดแคลนแรงงานมีฝีมือภาคอุตสาหกรรมแปรรูปทางการเกษตร	
๘	ปากท่อ	๑. ปัญหาน้ำเสียจากพื้นที่เกษตร/ปศุสัตว์ ๒. ขาดแคลนแหล่งน้ำเพื่ออุปโภค บริโภค และการเกษตร ๓. ปัญหาลนน้ำขุ่นเสียหายน้อย เนื่องจากมีรถบรรทุกสิบล้อวิ่งจำนวนมาก ๔. ปัญหาเสพติดในพื้นที่	
๙	บางแพ	๑. ราคาสินค้าและผลผลิตทางการเกษตรตกต่ำ ๒. ต้องการยกระดับสินค้าเกษตรแบบครบวงจร ผลิต แปรรูป ตลาด ให้ได้มาตรฐาน ๓. ปรับปรุงบรรจุภัณฑ์ให้สามารถเก็บรักษาผลิตภัณฑ์ได้ยาวนาน ๔. ต้องการตลาดรองรับให้กับผู้ประกอบการ ๕. ปัญหาการขาดแคลนน้ำเพื่อการเกษตร	
๑๐	บ้านคา	๑. ปัญหาขาดคุณสมบัติการรับสิทธิในที่ดินในเขตปฏิรูปที่ดินเพื่อการเกษตร (ส.ป.ก.) เป็นผลให้ไม่สามารถเข้าถึงสิทธิการพัฒนาจากภาครัฐ ๒. ปัญหาเรื่องน้ำอุปโภค บริโภคไม่เพียงพอ ๓. ปัญหาไฟป่าที่เกิดจากประชาชนที่ลักลอบเผาป่าในช่วงหน้าแล้ง ๔. ปัญหาเกษตรกรใช้สารเคมีในการเกษตร ๕. ปัญหาผู้สูงอายุขาดรายได้ ๖. ระบบประปาหมู่บ้านไม่ได้มาตรฐาน	

ผลการพัฒนาและแก้ไขปัญหาของจังหวัดในช่วงที่ผ่านมา

จุดยืนการพัฒนา พ.ศ. ๒๕๖๑ - ๒๕๖๕

จังหวัดราชบุรี ใช้แผนพัฒนาจังหวัดระยะ ๕ ปี (พ.ศ. ๒๕๖๑ - ๒๕๖๕) เป็นเครื่องมือในการพัฒนาจังหวัด โดยในช่วงการพัฒนาที่ผ่านมา จังหวัดราชบุรีได้กำหนดวิสัยทัศน์การพัฒนา “เมืองเกษตรสีเขียว เศรษฐกิจมั่นคง สังคมมีความสุข” มีจุดยืนและตำแหน่งการพัฒนาทางยุทธศาสตร์ ดังนี้

๑) ขับเคลื่อนจังหวัดสู่เมืองเกษตรสีเขียวต้นแบบที่ีระดับประเทศ และมีศักยภาพระดับนานาชาติเสริมสร้างขีดความสามารถของจังหวัดในการเป็นฐานการผลิตสินค้าเกษตรเพื่อการส่งออกที่เป็นแบรนด์สินค้าจากฐานการเกษตรระดับ Product Champion ที่สามารถส่งออกไปยังนานาชาติ

๒) เสริมสร้างความมั่นคงทางเศรษฐกิจ โดยมุ่งเน้นการพัฒนาเมืองราชบุรีให้เป็นพื้นที่เศรษฐกิจฐานอุตสาหกรรมเพิ่มมูลค่า (Value based Economy) จากการค้า การบริการ และการท่องเที่ยวเชิงนิเวศและสุขภาพที่มีมูลค่าสูง และการเกษตร อุตสาหกรรมเกษตรที่เติบโตอย่างมีเสถียรภาพเพิ่มมาก



ขึ้นอย่างต่อเนื่อง และเป็นมิตรกับสิ่งแวดล้อม พัฒนาจังหวัดให้เป็นพื้นที่ผลิต การผลิตอาหารและสินค้าเกษตร ที่มีคุณภาพมาตรฐาน มีความทันสมัยและเป็นสากล เพื่อเสริมสร้างความเข้มแข็งให้จังหวัด และหนุนเสริมการพัฒนาภาคกลางในการเป็นฐานการผลิตอาหารและสินค้าเกษตรที่มีคุณภาพ ปลอดภัย และได้มาตรฐานโลก และสนับสนุนการเป็นศูนย์กลางการผลิตอาหารของประเทศ โดยเฉพาะการรักษาและพัฒนาประสิทธิภาพ ในการผลิตอาหารของพื้นที่ให้สามารถเป็นฐานส่งออกอาหารรายใหญ่ของโลก

๓) การพัฒนาจังหวัดราชบุรีให้เป็นสังคมแห่งความสุข ให้มีโครงสร้างพื้นฐานที่ดี เชื่อมโยง อย่างเป็นระบบ รองรับการเดินทางในอนาคตรวดเร็วและเตรียมพร้อมสังคมพัฒนาสู่เมืองสังคมคุณธรรม และสันติสุข ให้ประชาชนมีคุณภาพชีวิตที่ดี พัฒนาค้นหาคุณภาพสามารถปรับตัวได้ตามความเปลี่ยนแปลงของจังหวัด ประเทศ และของโลก เป็นพลเมืองไทย พลเมืองอาเซียน และพลเมืองโลกที่เท่าทันการเปลี่ยนแปลงยุคดิจิทัล และมีความสุขมั่นคงในชีวิตบนฐานของปรัชญาของเศรษฐกิจพอเพียงเศรษฐกิจชุมชนเข้มแข็ง และมีความ มั่นคงทางสังคมอย่างทั่วถึง ประชาชนมีดัชนีความสุขเพิ่มขึ้นในทุกหมู่บ้าน

๔) สร้างฐานทรัพยากรรองรับการเกษตร การสร้างเศรษฐกิจและการพัฒนาคุณภาพชีวิต โดยการจัดการทรัพยากรธรรมชาติของจังหวัดราชบุรีให้มีความอุดมสมบูรณ์ ใช้อย่างยั่งยืน มุ่งสร้างให้มีพื้นที่ ต้นแบบนิเวศที่ยั่งยืนทั้งระดับจังหวัด อำเภอ ตำบล และหมู่บ้าน และบูรณาการความร่วมมือกับภาคีทุกภาค ส่วนอย่างเข้มแข็งในการบริหารจัดการทรัพยากรธรรมชาติในระบบนิเวศ นิเวศป่าเขา นิเวศลุ่มน้ำ นิเวศชุมชน และระบบนิเวศเมือง ให้มีความอุดมสมบูรณ์ และใช้ประโยชน์อย่างยั่งยืน หนุนเสริมการพัฒนาการเกษตร การท่องเที่ยว หนุนเสริมการค้า การบริการ และอุตสาหกรรมเกษตร พัฒนาจังหวัดราชบุรีให้เป็น เมืองน่าอยู่ (Smart City) อย่างยั่งยืน

เป้าประสงค์รวม (ที่ผ่านมา)

- ๑) จังหวัดมีการขยายตัวและความเข้มแข็งทางเศรษฐกิจ ความสามารถในการแข่งขันเพิ่มขึ้น
- ๒) ครอบครัวและชุมชนมีคุณภาพชีวิตที่ดี มั่นคง และลดความเหลื่อมล้ำการพัฒนาทั่วถึง
- ๓) ทรัพยากรธรรมชาติและสิ่งแวดล้อมมีความอุดมสมบูรณ์ มีต้นแบบการพัฒนาให้เป็น เมืองน่าอยู่ และเมืองที่การเดินทางเศรษฐกิจสีเขียว ภัยพิบัติทางธรรมชาติลดลง

ยุทธศาสตร์การพัฒนา (ที่ผ่านมา) ประกอบด้วย ๔ ประเด็นยุทธศาสตร์ ดังนี้

ประเด็นยุทธศาสตร์ที่ ๑ : พัฒนาการเกษตรสีเขียวแบบครบวงจร และเมืองอาหารคุณภาพ ที่เติบโตอย่างมั่นคง

ประเด็นยุทธศาสตร์ที่ ๒ : เสริมสร้างความมั่นคงทางเศรษฐกิจการค้า การบริการ การท่องเที่ยวด้วยนวัตกรรม และบริการที่มีมูลค่าสูง

ประเด็นยุทธศาสตร์ที่ ๓ : การพัฒนาคุณภาพประชาชน และความมั่นคงในคุณภาพชีวิต ด้วยหลักปรัชญาของเศรษฐกิจพอเพียง

ประเด็นยุทธศาสตร์ที่ ๔ : การจัดการทรัพยากรธรรมชาติและสิ่งแวดล้อมที่สมดุล และใช้ประโยชน์อย่างยั่งยืน



อย่างไรก็ตามการดำเนินงานภายใต้งบประมาณข้างต้น จังหวัดราชบุรีได้ดำเนินการตามหลักเกณฑ์และเงื่อนไขที่สำนักงานงบประมาณกำหนดในการส่งงบประมาณดังกล่าวเพื่อการจัดทำ พ.ร.บ.โอนงบประมาณ ปี ๒๕๖๑ และปี ๒๕๖๓ โดยในปีงบประมาณ พ.ศ.๒๕๖๑ จังหวัดราชบุรีได้ส่งงบประมาณคืนเพื่อจัดทำ พ.ร.บ.โอนงบประมาณตามนโยบายรัฐบาล เป็นเงิน ๓.๖๒๙ ล้านบาท และในปีงบประมาณ พ.ศ. ๒๕๖๓ เป็นเงิน ๒๕ ล้านบาท เพื่อการแก้ไขปัญหาสถานการณ์การแพร่ระบาดของโรคติดเชื้อไวรัสโคโรนา 2019 (Covid - 19) ของรัฐบาล ประกอบกับบางโครงการที่ได้รับการอนุมัติงบประมาณแล้ว และต้องยกเลิกไปเนื่องจากข้อจำกัดในการปฏิบัติตามระเบียบราชการ เช่น งบประมาณประเด็นด้านการพัฒนาและส่งเสริมการท่องเที่ยวในปีงบประมาณ ๒๕๖๒ โครงการจัดระเบียบสายไฟฟ้าลงดินงบประมาณ ๔๐ ล้านบาท ต้องยกเลิกเนื่องจาก สำนักงานตรวจเงินแผ่นดินชี้ว่าโครงการดังกล่าวไม่เป็นภารกิจของจังหวัด

สรุปผลการดำเนินการตามแผนพัฒนาจังหวัด พ.ศ. ๒๕๖๑ - ๒๕๖๕

การขับเคลื่อนแผนพัฒนาจังหวัด พ.ศ. ๒๕๖๑ - ๒๕๖๕ เป็นการสรุปผลการดำเนินงานในช่วงการพัฒนาที่ได้รับการจัดสรรงบประมาณในช่วงปีงบประมาณ พ.ศ. ๒๕๖๑ - ๒๕๖๔ ซึ่งในปีงบประมาณ พ.ศ. ๒๕๖๓ และ ๒๕๖๔ จังหวัดราชบุรีต้องยกเลิกโครงการในลักษณะงบดำเนินงานทั้งหมด เนื่องจากการห้ามการรวมตัวของประชาชนตามมาตราการแก้ไขสถานการณ์การแพร่ระบาดของโรคติดเชื้อไวรัสโคโรนา 2019 (Covid - 19) สำหรับงบประมาณในปี ๒๕๖๕ อยู่ในขั้นตอนการพิจารณาของสภาผู้แทนราษฎร ในขั้นนี้สามารถสรุปผลการดำเนินงานในงบประมาณปี ๒๕๖๑ - ๒๕๖๔ ซึ่งจำแนกการขับเคลื่อนตามประเด็นการพัฒนาที่สำคัญ สรุป ดังนี้

๑) การส่งเสริมและพัฒนาการเกษตร ในช่วงปีงบประมาณ พ.ศ. ๒๕๖๑ - ๒๕๖๔ ดำเนินการส่งเสริมการผลิตด้านการเกษตรให้ได้มาตรฐานโดยการถ่ายทอดเทคโนโลยีการผลิตเพื่อการผลิตเพิ่มมูลค่า โครงการที่สำคัญ เช่น โครงการเมืองเกษตรสีเขียวที่ยั่งยืนเพื่อเศรษฐกิจเพิ่มค่า โดยการยกระดับมะพร้าวน้ำหอม กล้วยไม้ สับปะรดบริโภคผลสด โครงการเพิ่มศักยภาพการเพาะเลี้ยงสัตว์น้ำราชบุรีโดยการพัฒนามาตรฐานการผลิตสัตว์น้ำ เช่น กุ้ง สัตว์น้ำ/ปลาสวยงาม โครงการเมืองปศุสัตว์ครบวงจร เช่น ส่งเสริมไก่พื้นเมือง ส่งเสริมการเลี้ยงโค โดยสรุปผลการดำเนินงาน ดังนี้

การพัฒนามาตรฐานการผลิต

■ มาตรฐาน GAP (Good Agricultural Practices)

จังหวัดราชบุรีได้ดำเนินการพัฒนาการผลิตตามมาตรฐาน GAP ทั้งด้านพืช ผัก ผลไม้ ปศุสัตว์ และการเพาะเลี้ยงสัตว์น้ำ รวม ๓,๓๑๔ ราย/แปลง/ฟาร์ม เนื้อที่ ๖๐,๒๙๖.๔๙ ไร่ ดังนี้

ลำดับ	สินค้า	ราย/แปลง/ฟาร์ม	พื้นที่(ไร่)
๑	พืช	๑,๖๒๑	๒๐,๔๒๔.๗๙
๒	ข้าว	๑๓๕	๑,๒๗๑.๒๕
๓	ประมง	๑,๐๕๑	๑๙,๐๑๘.๓๐
๔	ปศุสัตว์	๕๐๗	๑๙,๕๘๒.๑๕
	รวม	๓,๓๑๔	๖๐,๒๙๖.๔๙



■ มาตรฐานเกษตรอินทรีย์

จังหวัดราชบุรี ได้พัฒนาการผลิตด้านพืชเพื่อเข้าสู่มาตรฐานเกษตรอินทรีย์ เช่น พืชผสมผสาน พืชสมุนไพร มะพร้าวน้ำหอม ข้าว ซึ่งในปี ๒๕๖๔ จังหวัดราชบุรีได้รับการรับรองมาตรฐานแล้วจำนวน ๖๔ แปลง พื้นที่ ๒,๕๓๑.๘๐ ไร่ ดังนี้

ลำดับ	มาตรฐาน	ราย/แปลง	พื้นที่(ไร่)
๑	Organic Thailand	๑๗	๒๗๑
๒	PGS	๓๗	๘๖๘.๐๕
๓	Earth Safe	๒	๓๓๕
๔	มาตรฐานสากล (IFOAM/EU/USDA)	๘	๑,๐๕๗.๗๕
รวม		๖๔	๒,๕๓๑.๘๐

■ เกษตรสิ่งบ่งชี้ทางภูมิศาสตร์ (Geographical Indications : GI)

จังหวัดราชบุรี ได้ส่งเสริมการพัฒนาสินค้าเกษตรเพื่อสร้างมูลค่าโดยการส่งเสริมการรับรองสิ่งบ่งชี้ทางภูมิศาสตร์ (GI) ซึ่งขณะนี้ได้รับการรับรอง ๒ ชนิดสินค้า ดังนี้

ลำดับ	ชื่อสินค้าเด่น/สินค้า GI	ลักษณะเด่น	พื้นที่ปลูกได้รับอนุญาตให้ใช้ตราสัญลักษณ์
๑	สับปะรดบ้านคา (๔ อำเภอ ได้แก่ จอมบึง ปากท่อ สวนผึ้ง และบ้านคา)	รสชาติหวานฉ่ำไม่ กัดลิ้นมีกลิ่นหอม	บ้านคา
๒	มะพร้าวน้ำหอมราชบุรี (๗ อำเภอ ได้แก่ ดำเนินสะดวก วัดเพลง บ้านโป่ง เมืองราชบุรี บางแพ ปากท่อ และโพธาราม)	รสชาติมีความหวานและหอมกรุ่นคล้ายใบเตย	ดำเนินสะดวกเมืองราชบุรี บางแพ และวัดเพลง
๓	โอ่งมังกรราชบุรี	เครื่องปั้นดินเผาทั้งประเภทเครื่องถ้วยน้ำเคลือบ ขี้เถ้า และไม่เคลือบ ตกแต่งลวดลายเป็นลายมังกรหรือลายอื่นๆ ทั้งแบบเรียบและแบบนูน รวมทั้งไม่มีการตกแต่งลวดลาย ซึ่งผลิตตามกรรมวิธีและขั้นตอนดั้งเดิมแบบจีนที่ถ่ายทอดกันมากผนวกกับภูมิปัญญาของคนราชบุรี	อำเภอเมืองจังหวัดราชบุรี
๔	ไซโป้วโพธาราม	ดองเค็มด้วยเกลือทะเล ดองหวานด้วยน้ำตาลทรายขาว เป็นภูมิปัญญาที่สืบทอดต่อกันมา รสชาติเค็ม หรือหวานปนเค็มที่กลมกล่อม กรอบ มีสีน้ำตาลสวย	โพธาราม
๕	กุ้งก้ามกรามบางแพ	กุ้งก้ามกรามบางแพ มีเปลือกสีน้ำเงินมันเงา ก้ามสีน้ำเงินหรือสีครามปนสีทอง เนื้อแน่นเต็มเปลือก เมื่อปรุงสุกจะโดดเด่นด้วยรสชาติหวาน มีมันกุ้งมาก และไม่มีการปนคาว	บางแพ ดำเนินสะดวก โพธาราม

หมายเหตุ : รายการที่ ๓ - ๕ ข้อมูลเพิ่มเติมจากเว็บไซต์กรมทรัพย์สินทางปัญญา ณ ๒๓ กันยายน ๒๕๖๖



▣ การส่งเสริมสินค้าเกษตรที่น่าสนใจ

การส่งเสริมการปลูกมะพร้าวน้ำหอม จังหวัดราชบุรีได้ส่งเสริมปลูกมะพร้าวอ่อนอย่างต่อเนื่องและมีปริมาณการผลิตที่เพิ่มขึ้นตั้งแต่ปี ๒๕๕๙ เนื่องจากมะพร้าวอ่อนมีความต้องการของตลาดสูงทั้งในและต่างประเทศ โดยในปี ๒๕๖๓ จังหวัดราชบุรีมีผลผลิตมะพร้าวอ่อนจำนวน ๔๐๙,๒๕๙,๐๔๓ ตัน ซึ่งมีปริมาณการผลิตมากที่สุดของประเทศ มีเกษตรกร ๔,๔๕๒ ราย พื้นที่เพาะปลูก ๘๕,๔๗๒ ไร่ เกษตรกรได้รับการรับรองมาตรฐาน GAP จำนวน ๓๗๗ ราย พื้นที่ ๘,๖๓๓.๗๕ ไร่ และได้รับการรับรองเป็นสินค้า GI จำนวน ๑๐๐ ราย พื้นที่ ๑,๒๐๐ ไร่ และมีจัดการเป็นเกษตรแปลงใหญ่ จำนวน ๑๐ แปลงใหญ่ เนื้อที่ ๔,๗๔๗.๗๕ ไร่ ในปี ๒๕๖๔ จังหวัดราชบุรีมีผลผลิตมะพร้าวน้ำหอม จำนวน ๔๒๐,๐๐๐,๐๐๐ ตัน ในจำนวนนี้สามารถส่งจำหน่ายตลาดต่างประเทศ ๑๔๐,๗๐๐ ตัน และมีความต้องการในพื้นที่จังหวัดในเชิงอุตสาหกรรมต่อเนื่อง จำนวน ๒๗๙,๓๐๐,๐๐๐ ตัน (แหล่งข้อมูล : สำนักงานเกษตรและสหกรณ์จังหวัดราชบุรี)

แผนภูมิที่ ๓ : แสดงพื้นที่ปลูกและเก็บเกี่ยวผลผลิตปี ๒๕๕๙ - ๒๕๖๔

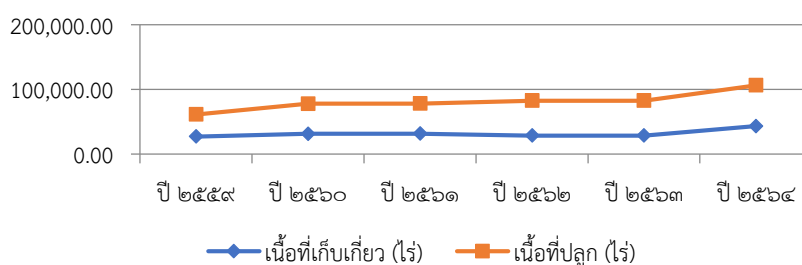

ที่มา : ระบบสารสนเทศการผลิตทางด้านการเกษตร กรมส่งเสริมการเกษตร

๒) การส่งเสริมและพัฒนาการท่องเที่ยว ในช่วงปีงบประมาณ พ.ศ. ๒๕๖๑ - ๒๕๖๓

จังหวัดราชบุรีใช้แนวทางการส่งเสริมการท่องเที่ยวเพื่อการเชื่อมโยงกับการเสริมสร้างเศรษฐกิจฐานราก การท่องเที่ยววิถีชุมชน การท่องเที่ยวในพื้นที่ทุกอำเภอ โดยการส่งเสริมกิจกรรมการท่องเที่ยวเชิงศิลปะ ประเพณี วัฒนธรรม การท่องเที่ยวชุมชน การท่องเที่ยวเชิงสุขภาพ การฟื้นฟูและการพัฒนาแหล่งท่องเที่ยวแห่งใหม่ เช่น โครงการ Deer Land การพัฒนาอุทยานหินเขางู การส่งเสริมการท่องเที่ยวเชิงสุขภาพและแพทย์แผนไทย เช่น น้ำพุร้อนอุทยานเฉลิมพระเกียรติไทยประจัน การพัฒนาศักยภาพแพทย์แผนไทย โรงพยาบาลยุพราชจอมบึง โรงพยาบาลวัดเพลง โดยใช้งบประมาณในการดำเนินการในช่วง ๕ ปี รวม ๒๗๘.๓๓๔๙ ล้านบาท โดยเน้นกลุ่มเป้าหมายนักท่องเที่ยวชาวไทยจากกรุงเทพมหานครเนื่องจากมีระยะเวลาการเดินทางที่สะดวก

การท่องเที่ยวของจังหวัดราชบุรีในช่วงการพัฒนาระยะปี ๒๕๖๑ - ๒๕๖๓ มีการขยายตัวอย่างต่อเนื่องโดยในปี ๒๕๖๑ จำนวน ๒.๒๔ ล้านคน (ขยายตัวจากปี ๒๕๖๐ ร้อยละ ๖.๒๔) และในปี ๒๕๖๒ มีจำนวนนักท่องเที่ยว ๒,๒๘๗,๖๙๓ คน (ขยายตัวจากปี ๒๕๖๑ ร้อยละ ๑.๖๘) สำหรับปี ๒๕๖๓ ได้รับผลกระทบจากสถานการณ์การแพร่ระบาดของโรคติดเชื้อไวรัสโคโรนา 2019 (Covid - 19) เป็นผลให้ในปี ๒๕๖๓ มีจำนวนนักท่องเที่ยวเพียง ๕๓๑,๖๒๑ คน (ข้อมูลระหว่างเดือน มกราคม - มิถุนายน ๒๕๖๓)

ที่มา : กองเศรษฐกิจการท่องเที่ยวและกีฬา กระทรวงการท่องเที่ยวและกีฬา



แผนภูมิที่ ๔ : จำนวนนักท่องเที่ยวจังหว้ตราชบุรี ปี ๒๕๕๖ - ๒๕๖๓

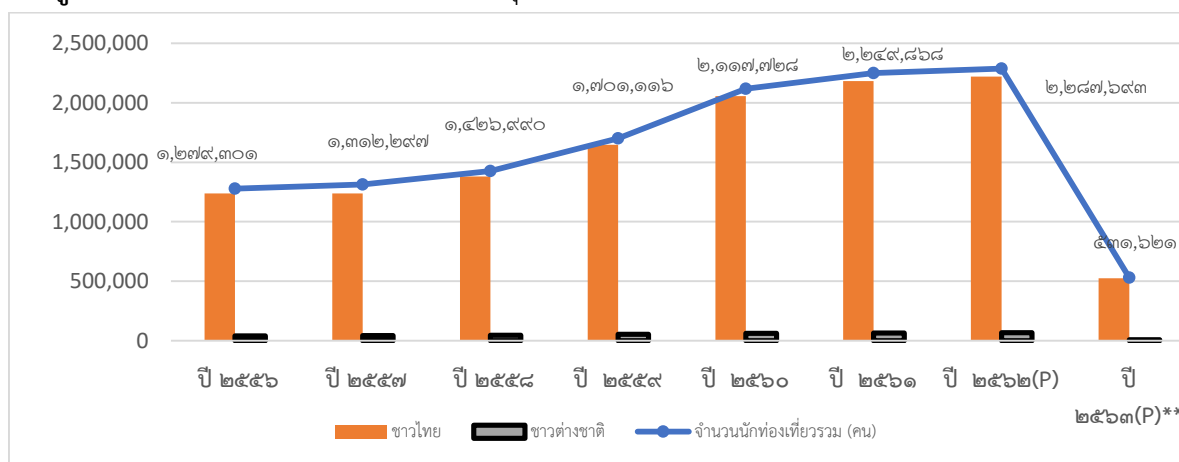

สำหรับรายได้จากการท่องเที่ยวจังหว้ตราชบุรี มีการขยายตัวระหว่างปี ๒๕๖๑ - ๒๕๖๒ และลดลงตามจำนวนนักท่องเที่ยวในปี ๒๕๖๓ โดยในปี ๒๕๖๑ จังหว้ตราชบุรีมีรายได้จากการท่องเที่ยว จำนวน ๔,๒๕๑.๘๓ ล้านบาท (ขยายตัวจากปี ๒๕๖๐ ร้อยละ ๑๒.๔๔) และในปี ๒๕๖๒ จำนวน ๔,๔๓๓.๕๔ ล้านบาท (ขยายตัวจากปี ๒๕๖๑ ร้อยละ ๔.๒๗) สำหรับในปี ๒๕๖๓ มีรายได้จากการท่องเที่ยวเพียง ๙๒๕.๓๕ ล้านบาท

แผนภูมิที่ ๕ : รายได้จากการท่องเที่ยวจังหว้ตราชบุรี ปี ๒๕๕๖ - ๒๕๖๓

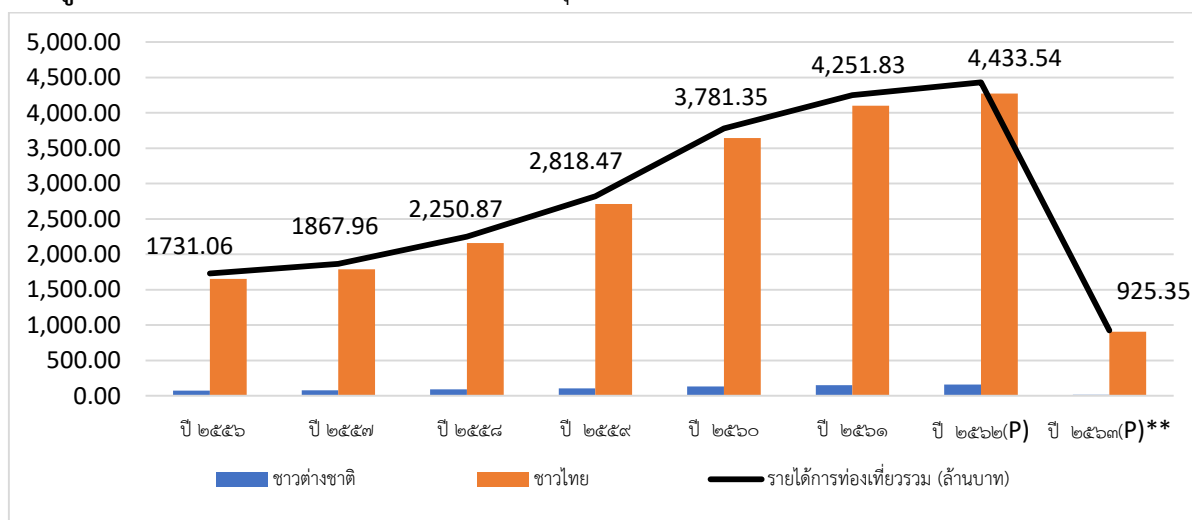

๓) การส่งเสริมและพัฒนาเศรษฐกิจชุมชน ให้ความสำคัญกับการพัฒนามาตรฐานสินค้า OTOP สินค้าจากกลุ่ม SMEs กลุ่มวิสาหกิจชุมชน และเพิ่มช่องทางการจำหน่ายให้มากขึ้นทั้งในภาคอื่น ๆ กรุงเทพมหานคร และในจังหวัดตราชบุรี เช่น โครงการขยายช่องทางและเพิ่มรายได้ตลาดสินค้าเกษตร SMEs Biz club การสนับสนุนตราสินค้า Ratchaburi Premium โครงการจัดแสดงและจำหน่ายสินค้า OTOP โดยใช้งบประมาณในการดำเนินการ เป็นเงิน ๔๓.๒๙ ล้านบาท



การพัฒนาเศรษฐกิจชุมชน จังหวัดราชบุรีให้การสนับสนุนในการขยายช่องทาง การตลาด โดยในปี ๒๕๖๑ - ๒๕๖๓ สนับสนุนการดำเนินการ ๒ ส่วน ดังนี้

๑. การสนับสนุนสำนักงานพาณิชย์จังหวัดในการนำสินค้าของ SMEs/ Biz club/ กลุ่มวิสาหกิจชุมชน ไปจำหน่ายนอกเขตพื้นที่จังหวัดราชบุรี เช่น กรุงเทพมหานคร จังหวัดนนทบุรี จังหวัด ระยอง โดยในปี ๒๕๖๑ มียอดการจำหน่าย ๗.๑ ล้านบาท ปี ๒๕๖๒ ยอดจำหน่าย ๖.๓ ล้านบาท และในปี ๒๕๖๓ ได้ยกเลิกโครงการเนื่องจากสถานการณ์การแพร่ระบาดของโรคติดเชื้อไวรัสโคโรนา 2019 (Covid - 19)

๒. การพัฒนาสินค้า OTOP จังหวัดราชบุรี โดยสำนักงานพัฒนาชุมชนจังหวัดราชบุรี เป็นหน่วยงานหลักในการขับเคลื่อนการพัฒนา โดยได้รับการสนับสนุนงบประมาณจากงบปกติในการพัฒนา สินค้า ในส่วนการพัฒนาการตลาด จังหวัดราชบุรีได้ร่วมกับกรมพัฒนาชุมชนในการสนับสนุนการขยายช่องทาง การตลาด ทั้งในพื้นที่จังหวัดและกรุงเทพมหานคร ทำให้ยอดการจำหน่ายสินค้า OTOP ขยายตัวอย่างต่อเนื่อง จากข้อมูลศูนย์ข้อมูลกลางเพื่อการบริหารจัดเก็บประโยชน์ กรมพัฒนาชุมชน กระทรวงมหาดไทยได้รวมผล การจำหน่ายสินค้าหนึ่งตำบล หนึ่งผลิตภัณฑ์ ประจำปีงบประมาณ พ.ศ. ๒๕๖๑ - ๒๕๖๓ โดยจังหวัดราชบุรี มีรายได้จากการจำหน่ายที่เพิ่มขึ้นอย่างต่อเนื่อง โดยในปีงบประมาณ ๒๕๖๓ มีมูลค่าการจำหน่าย ๑๓,๖๒๒.๑๑ ล้านบาท



ที่มา : ศูนย์ข้อมูลกลางเพื่อการบริหารจัดเก็บประโยชน์ กรมพัฒนาชุมชน

๔) การส่งเสริมและพัฒนาคุณภาพชีวิตของประชาชน มีเป้าหมายการลดความเหลื่อมล้ำ ทางสังคม โดยการพัฒนาศักยภาพผู้สูงอายุ การแก้ไขปัญหาการตั้งท้องก่อนวัยอันควร การสร้างโอกาสการ เข้าถึงบริการของรัฐ การช่วยเหลือบรรเทาปัญหาความเดือดร้อนของประชาชนในกลุ่มเปราะบาง ตลอดจนการ ป้องกันและแก้ไขปัญหายาเสพติด โดยใช้งบประมาณในการดำเนินการ ช่วงปี ๒๕๖๑ - ๒๕๖๓ เป็นเงิน ๘๔.๔๑ ล้านบาท โดยมีผลการดำเนินงานที่สำคัญ สรุปได้ ดังนี้

▣ การพัฒนาคนของจังหวัดราชบุรี

จังหวัดราชบุรีมีความก้าวหน้าการพัฒนาคนในภาพรวมค่อนข้างน้อย เมื่อพิจารณา จากข้อมูลดัชนีความก้าวหน้าของคน (Human Achievement Index : HAI) จังหวัดราชบุรี โดยในปี ๒๕๖๐ ดัชนี HAI = ๐.๕๗๑๓ เป็นลำดับที่ ๕๓ จาก ๗๗ จังหวัด และปี ๒๕๖๒ ค่าดัชนี HAI เพิ่มขึ้นเล็กน้อย เป็นลำดับที่ ๓๔ ของประเทศ (HAI ๐.๖๑๗๑) โดยดัชนีการพัฒนาคนด้านชีวิตครอบครัวและชุมชนมีความก้าวหน้า น้อยกว่าด้านอื่น ๆ กล่าวคือ ในปี ๒๕๖๐ ค่าดัชนี ๐.๔๕๕๐ เป็นลำดับที่ ๗๔ จาก ๗๗ จังหวัด และ ในปี ๒๕๖๒ ค่าดัชนี ๐.๕๗๒๗ เป็นลำดับที่ ๖๒ จาก ๗๗ จังหวัด



ดัชนีความก้าวหน้าของคน (HAI) จังหวัดราชบุรี ปี ๒๕๖๐ และ ๒๕๖๒

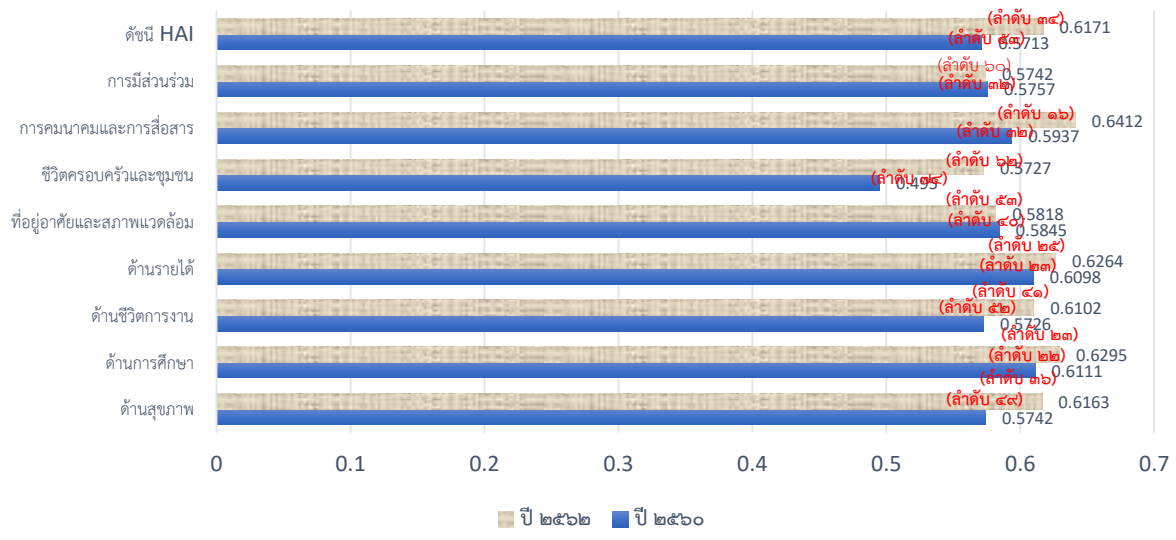

หมายเหตุ : (ลำดับ XX) หมายถึง ลำดับคะแนนการพัฒนาจังหวัดราชบุรี เมื่อเปรียบเทียบกับคะแนนการพัฒนาของ ๗๖ จังหวัด

การพัฒนาศักยภาพผู้สูงอายุ และคนพิการ

ข้อมูลสถิติประชากร กรมการปกครอง (ธันวาคม ๒๕๖๒) จังหวัดราชบุรี มีประชากรทั้งสิ้น ๘๗๓,๑๐๑ คน เมื่อพิจารณาจากช่วงอายุประชากรระหว่างอายุ ๖๐ ปี ถึงมากกว่า ๑๐๐ ปี จังหวัดราชบุรีมีประชากรในกลุ่มช่วงอายุดังกล่าว จำนวนทั้งสิ้น ๑๖๔,๕๖๘ คน คิดเป็นร้อยละ ๑๘.๘๕ ซึ่งถือว่าจังหวัดราชบุรีกำลังเข้าสู่สังคมผู้สูงอายุอย่างสมบูรณ์ จังหวัดราชบุรี โดยสำนักงานสาธารณสุขจังหวัดราชบุรี ได้สำรวจและประเมินสมรรถนะผู้สูงอายุของจังหวัดราชบุรี โดยประชากรสูงอายุส่วนใหญ่ได้รับการประเมินสมรรถนะ โดยผลการประเมินมากกว่าร้อยละ ๙๐ มีกิจกรรมทางด้านสังคม

ตารางที่ ๗ : ข้อมูลการคัดกรองการดำเนินกิจวัตรประจำวัน Activities of Daily Living ในกลุ่มวัยผู้สูงอายุ ปีงบประมาณ ๒๕๖๑ - ๒๕๖๓

ปี	ได้รับการประเมินสมรรถนะ		ผลการประเมิน					
	จำนวน	ร้อยละ	ติดสังคม	ร้อยละ	ติดบ้าน	ร้อยละ	ติดเตียง	ร้อยละ
ปี ๒๕๖๑	๑๑๘,๒๘๕	๘๘.๖	๑๑๓,๗๖๕	๙๖.๑๘	๓๗๐๔	๓.๑๓	๘๑๖	๐.๖๙
ปี ๒๕๖๒	๑๒๘,๘๐๑	๙๔	๑๒๔,๑๕๔	๙๖.๓๙	๓๗๓๑	๒.๙	๙๑๖	๐.๗๑
ปี ๒๕๖๓	๑๒๘,๓๖๐	๙๐.๒๕	๑๒๔,๖๑๙	๙๗.๐๙	๒๘๑๗	๒.๑๙	๙๒๔	๐.๗๒

ที่มา : hdcservice.moph.go.th กระทรวงสาธารณสุข

สำหรับการดำเนินการช่วยเหลือการปรับสภาพแวดล้อมและสิ่งอำนวยความสะดวก ผู้สูงอายุและคนพิการ จังหวัดราชบุรีโดยความร่วมมืองบประมาณจากส่วนกลาง งบประมาณจังหวัด และความร่วมมือสภาองค์กรชุมชนและสถาบันพัฒนาองค์กรชุมชน (องค์การมหาชน) ให้การช่วยเหลือผู้สูงอายุ และคนพิการด้านการปรับปรุงซ่อมแซมที่อยู่อาศัย สรุปได้ ดังนี้

ตารางที่ ๘ : การช่วยเหลือผู้สูงอายุ และคนพิการด้านการปรับปรุงซ่อมแซมที่อยู่อาศัย

ปีงบประมาณ	ผู้สูงอายุ	คนพิการ	ผู้มีรายได้น้อย
ปี ๒๕๖๑	๑๖๐	๔๑	๗๕
ปี ๒๕๖๒	๑๔๙	๒๗	๗๓
ปี ๒๕๖๓	๑๑๑	๒๘	๑๓๐

▣ การช่วยเหลือบรรเทาปัญหาความเดือดร้อนของประชาชน

ในช่วงระยะการดำเนินงานด้านบรรเทาความเดือดร้อนของประชาชนในพื้นที่ห่างไกลซึ่งยังมีประชาชนที่ไม่สามารถเข้าถึงระบบบริการของรัฐ จังหวัดราชบุรีได้พิจารณาสนับสนุนงบประมาณในการแก้ไขปัญหาความเดือดร้อนดังกล่าว โดยที่ทำการปกครองจังหวัดราชบุรี ร่วมกับอำเภอจัดทำโครงการเพื่อให้การช่วยเหลือกลุ่มคนเปราะบางในพื้นที่จังหวัดราชบุรี โดยการจัดบริการภาครัฐออกบริการในพื้นที่ห่างไกลและการช่วยเหลือเบื้องต้นแก่ผู้เดือดร้อนเป็นถ้อยยังชีพ โดยในปี ๒๕๖๑ ได้ให้การช่วยเหลือเฉพาะหน้า ๑,๐๐๐ ชุด ปี ๒๕๖๒ ให้การช่วยเหลือเป็นถ้อยยังชีพ ๑,๐๐๐ ชุด และซ่อมแซมที่อยู่อาศัยของผู้ยากไร้ จำนวน ๒๐ หลัง ปี ๒๕๖๓ ให้การช่วยเหลือเป็นถ้อยยังชีพอันเนื่องจากสถานการณ์การแพร่ระบาดของโรคติดเชื้อไวรัสโคโรนา 2019 (Covid - 19) จำนวน ๑๑,๑๑๐ ชุด

▣ การแก้ไขปัญหาการตั้งท้องก่อนวัยอันควร

จังหวัดราชบุรีมีจำนวนประชากรผู้หญิงอายุ ๑๕ - ๑๙ ปี ที่คลอดบุตรมีชีวิตในอัตราสูง โดยพิจารณาจากปี ๒๕๕๙ มีอัตรา ๒๘.๐๑/ ประชากรหญิงอายุ ๑๕ - ๑๙ ปี ๑,๐๐๐ คน และเพิ่มขึ้นในปี ๒๕๖๐ ในอัตรา ๒๙.๒๙/ ประชากรหญิงอายุ ๑๕ - ๑๙ ปี ๑,๐๐๐ คน ซึ่งเป็นประเด็นทางสังคมที่จะต้องเร่งรัดดำเนินการ

การดำเนินการของจังหวัดราชบุรี ภายใต้ประเด็นยุทธศาสตร์การพัฒนาคุณภาพประชาชน และความมั่นคงในชีวิตด้วยหลักปรัชญาของเศรษฐกิจพอเพียง โดยการขับเคลื่อนของสำนักงานสาธารณสุขจังหวัดราชบุรี บูรณาการงบประมาณปกติและงบประมาณจังหวัดเพื่อการเติมเต็มการแก้ไขปัญหา

ภายใต้โครงการป้องกันและแก้ไขปัญหาการตั้งครรภ์ในวัยรุ่นจังหวัดราชบุรี ซึ่งการขับเคลื่อนดังกล่าวเป็นผลให้จังหวัดราชบุรีมีอัตราการคลอดบุตรในกลุ่มประชากรหญิงอายุ ๑๕ - ๑๙ ปี ลดลงอย่างต่อเนื่อง โดยในปี ๒๕๖๑ - ๒๕๖๓ มีอัตราการคลอดบุตรประชากรหญิงอายุ ๑๕ - ๑๙ ปี /ประชากรหญิง อายุ ๑๕ - ๑๙ ปี ๑,๐๐๐ คน อัตรา ๒๘.๓๔ ,๒๓.๗๖ และ ๒๑.๔๙ ตามลำดับ



อัตราการคลอดบุตรมีชีวิตของ/ประชากรหญิงอายุ ๑๕-๑๙ ปี ๑๐๐๐ คน

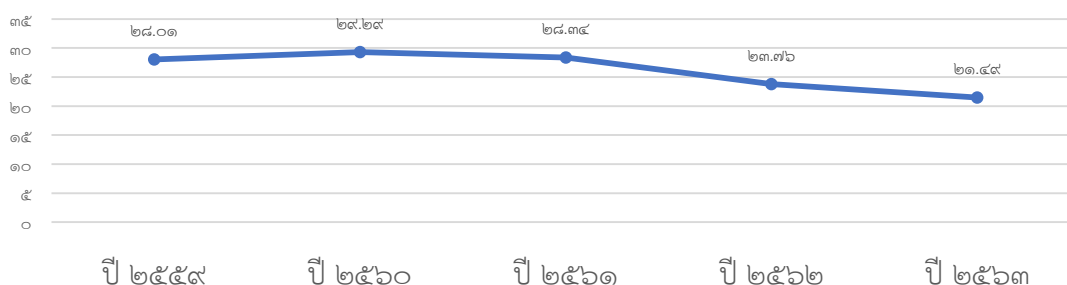

ที่มา : สำนักงานสาธารณสุขจังหวัดราชบุรี

๕) การพัฒนาโครงสร้างพื้นฐาน ในช่วงของแผนพัฒนาจังหวัดราชบุรี พ.ศ. ๒๕๖๑ - ๒๕๖๕ ให้ความสำคัญการป้องกันและแก้ไขปัญหาการเกิดอุบัติเหตุภัยทางถนน โดยการแก้ไขปัญหาจุดเสี่ยงทางกายภาพ ระบบแสงสว่าง ป้ายชี้ทาง

จังหวัดราชบุรี โดยความร่วมมือของแขวงทางหลวงราชบุรี ในการดำเนินการปรับปรุงและแก้ไขปัญหาจุดเสี่ยงทางถนน ภายใต้งบประมาณ ปี ๒๕๖๑ - ๒๕๖๓ สรุปได้ ดังนี้

▪ การปรับปรุงถนนและแก้ปัญหาจุดเสี่ยงเส้นทางท่องเที่ยว

- ปรับปรุงทางแยกลดอุบัติเหตุท่องเที่ยวอำเภอสวนผึ้ง และอำเภอจอมบึง จำนวน ๓ แห่ง
- ปรับปรุงผิวจราจร ลดอุบัติเหตุ และสนับสนุนเส้นทางท่องเที่ยว ๗๘ เส้นทาง

▪ การปรับปรุงจุดเสี่ยงเพื่อลดอุบัติเหตุ

- ก่อสร้างอุโมงค์ทางลอดหรือจุดกลับรถใต้สะพาน จำนวน ๓ แห่ง ในพื้นที่อำเภอเมืองราชบุรี อำเภอโพธาราม และอำเภอบ้านโป่ง

- ติดตั้งไฟฟ้าแสงสว่าง จำนวน ๑๒ เส้นทาง และการติดตั้งราวกันอันตราย ถนนเพชรเกษมในพื้นที่อำเภอบ้านโป่ง อำเภอโพธาราม อำเภอเมือง จังหวัดราชบุรี

▪ การจัดทำป้ายชี้ทางแหล่งท่องเที่ยว โดยจัดทำป้ายแบบ OVERHEAD จำนวน ๙ ป้าย และป้าย OVERHANG จำนวน ๙ ป้าย

๖) การบริหารจัดการทรัพยากรธรรมชาติและสิ่งแวดล้อม เน้นการอนุรักษ์และฟื้นฟูทรัพยากรธรรมชาติและสิ่งแวดล้อม เช่น การพัฒนาและการจัดการน้ำ การปลูกป่า การรักษาระบบนิเวศน์ เช่น โครงการเสริมสร้างความอุดมสมบูรณ์ระบบนิเวศน์ของจังหวัดราชบุรี โดยการฟื้นฟูทรัพยากรสัตว์น้ำในแหล่งน้ำการอนุรักษ์ปลาอีตัก โครงการก่อสร้างเขื่อนป้องกันการพังทลายของดินริมฝั่งแม่น้ำแม่กลอง เป็นต้น โดยใช้งบประมาณดำเนินการรวม ๑๒๕.๗๐ ล้านบาท



การถอดบทเรียนการดำเนินงานตามแผนพัฒนาจังหวัดราชบุรี พ.ศ. ๒๕๖๑ - ๒๕๖๕

การขับเคลื่อนแผนพัฒนาจังหวัดราชบุรี พ.ศ. ๒๕๖๑ - ๒๕๖๕ ได้ดำเนินการจัดทำแผนปฏิบัติการเพื่อขอตั้งงบประมาณประจำปีตามเงื่อนไขและมติคณะกรรมการนโยบาย การเปลี่ยนแปลงสภาพภูมิอากาศแห่งชาติ (กนภ.) ที่กำหนดนโยบาย แนวทางการพัฒนาซึ่งการดำเนินการตั้งแต่ระยะเริ่มต้นของแผนจนถึงขณะนี้ เป็นผลการดำเนินงานในช่วงปีงบประมาณ ๒๕๖๑ - ๒๕๖๓ ซึ่งยังไม่ครบรอบการพัฒนาตามระยะของการจัดสรรงบประมาณรายปี จากการดำเนินงานตามแผนพัฒนาจังหวัดจนถึงปีงบประมาณ ๒๕๖๓ สามารถสรุปบทเรียนเบื้องต้นเกี่ยวกับการดำเนินงานในภาพรวม ดังนี้

๑) การจัดสรรงบประมาณไม่สอดคล้องกับการพัฒนา การจัดทำแผนพัฒนาจังหวัด และแผนปฏิบัติการเพื่อการจัดทำงบประมาณประจำปี ได้พิจารณาขับเคลื่อนการแก้ไขปัญหาในทุกมิติครอบคลุมภาคส่วนการพัฒนาและปัญหาของพื้นที่ เช่น ด้านการเกษตร การท่องเที่ยว เศรษฐกิจชุมชน ด้านสังคม ด้านโครงสร้างพื้นฐาน การบริหารทรัพยากรน้ำ และการจัดการด้านสิ่งแวดล้อม การจัดสรรงบประมาณประจำปีของส่วนกลางไม่ได้พิจารณาในรายละเอียดการพัฒนา ทำให้การแก้ไขปัญหาในภาคส่วนต้องหยุดชะงักไป เช่น การพัฒนาเศรษฐกิจชุมชน ในบางปีงบประมาณถูกตัดงบประมาณไปทั้งหมด ทำให้การแก้ไขปัญหาในระดับเศรษฐกิจฐานรากไม่สามารถดำเนินการต่อเนื่อง ประกอบกับส่วนกลางได้กำหนดสัดส่วนงบประมาณเป็นงบลงทุนร้อยละ ๗๕ - ๘๐ และงบดำเนินงานเพียงร้อยละ ๒๐ - ๒๕ เป็นผลให้การขับเคลื่อนแผนพัฒนาจังหวัดในบางส่วนของภาคส่วน ไม่สามารถแก้ไขปัญหาได้อย่างครอบคลุม เช่น การพัฒนาด้านสังคม

๒) การขับเคลื่อนการดำเนินงานยังมีข้อจำกัดเรื่องการบูรณาการ ทั้งด้านการบูรณาการระหว่างหน่วยงาน การบูรณาการด้านข้อมูลและกลุ่มเป้าหมาย โดยการดำเนินงานยังเป็นไปตามภาระของหน่วยงาน ยังมีได้มีการบูรณาการในการขับเคลื่อนและเชื่อมโยงการพัฒนาที่สอดคล้องและสนับสนุนกันเพื่อแก้ไขปัญหาในกลุ่มเป้าหมายหรือตัวชี้วัดตามแผนเท่าที่ควร อันจะเป็นผลต่อการประเมินความสำเร็จของการพัฒนา ทั้งนี้ ส่วนหนึ่งอาจเกิดจากความชัดเจนในกลไกและมาตรการการปฏิบัติของแผน

๓) การใช้ข้อมูลและการจัดเก็บข้อมูลยังขาดแนวทางที่จัดเก็บที่เป็นระบบ ทั้งนี้ อาจเกิดจากการขาดระบบข้อมูลกลาง ที่ทุกหน่วยงานสามารถนำมาใช้ร่วมกันและวิเคราะห์ผลการพัฒนาได้ ทำให้การแก้ไขปัญหาไม่สามารถยกระดับการพัฒนาได้อย่างชัดเจนและมีประสิทธิภาพเท่าที่ควร

๔) ระบบการติดตามประเมินผลยังไม่สามารถที่จะดำเนินการได้อย่างเต็มประสิทธิภาพ เนื่องจากยังมีข้อจำกัดหลายประการ เช่น ระบบข้อมูล อัตรากำลัง และความต่อเนื่องของโครงการ

ข้อเสนอการจัดทำแผนพัฒนาจังหวัด พ.ศ. ๒๕๖๖ - ๒๕๗๐

๑) การจัดทำแผนพัฒนาจังหวัด พ.ศ. ๒๕๖๖ - ๒๕๗๐ เป็นช่วงที่มีการเปลี่ยนผ่านของสังคม โดยมีปัจจัยที่เป็นตัวกระตุ้นให้เกิดการเปลี่ยนแปลงที่สำคัญ ๒ ประเด็น คือ วิกฤตสถานการณ์การแพร่ระบาดของโรคติดเชื้อไวรัสโคโรนา ๒๐๑๙ (Covid - 19) และกระแสการเปลี่ยนแปลงด้านเทคโนโลยีดิจิทัล ซึ่งจะเป็นปัจจัยที่จะเปลี่ยนแปลง การดำรงชีวิต การผลิต ตลอดจนการทำตลาด ดังนั้น การพัฒนาจังหวัดในช่วงปี ๒๕๖๖ - ๒๕๗๐ เห็นควรที่จะต้องปรับแนวทางการพัฒนา ตลอดจนกระบวนการโครงการที่แตกต่างไปจากเดิม เช่น การปรับให้ชุมชนมีบทบาทในด้านต่าง ๆ ในการพัฒนามากขึ้น โดยส่วนราชการจัดทำโครงการและงบประมาณสนับสนุน อาทิ การดูแลผู้สูงอายุในชุมชนอาจพิจารณาให้คนในชุมชนนั้นเป็น



ผู้ดูแล โดยส่วนราชการสนับสนุนค่าตอบแทน ด้าน OTOP อาจพิจารณาให้มีองค์กรกลางในการบริหารจัดการ การผลิตและการตลาดสินค้า OTOP ที่เป็นระบบอย่างจริงจัง ตลอดจนกลุ่มการผลิตอื่น ๆ เพื่อช่วยกันส่งเสริม และช่วยเหลือผู้ประกอบการในกลุ่มให้มีผลิตภัณฑ์ที่ได้คุณภาพ และมีศักยภาพทางการตลาดที่เปลี่ยนแปลง อยู่ตลอดเวลา

๒) กำหนดจุดเน้นการพัฒนาที่ชัดเจนมากขึ้น เห็นควรหยิบยกประเด็นที่มีศักยภาพ เชิงยุทธศาสตร์ หรือปัญหาที่จะต้องเร่งแก้ไขเร่งด่วนในระยะ ๕ ปี มาเป็นประเด็น/เป้าหมาย/จุดเน้นการ พัฒนา และกำหนดแนวทางการดำเนินการที่เป็นขั้นตอน (Road Map) อย่างชัดเจน มีกิจกรรมที่เชื่อมโยงไปสู่ ความสำเร็จตามเป้าหมายตั้งแต่ปี ๒๕๖๖ – ๒๕๗๐ เช่น การพัฒนาด้านการเกษตร อาจพิจารณา กำหนด สินค้าเกษตร (พืช/ ปศุสัตว์/ ประมง) รวมเพียง ๓ ชนิด และมีขั้นตอนการดำเนินงานกิจกรรมที่เชื่อมโยงกัน ทั้งนี้ เพื่อให้การพัฒนาเห็นผลอย่างเป็นรูปธรรม และประเมินผลได้

๓) การพัฒนาด้านสังคม เห็นควรที่ทุกส่วนราชการพิจารณาจัดทำระบบข้อมูล กลุ่มเป้าหมายกลางที่ทุกส่วนราชการสามารถใช้ร่วมกันในการบูรณาการแก้ไขปัญหาและยกระดับให้หลุดพ้น จากความเดือดร้อน อันจะเป็นผลให้การแก้ไขปัญหาตามแผนพัฒนาจังหวัด ปี ๒๕๖๖ - ๒๕๗๐ มีความชัดเจน เป็นรูปธรรมมากขึ้น เช่น ระบบ TPMap (Thai People Map and Analytics Platform)

๔) การพัฒนาด้านทรัพยากรธรรมชาติและสิ่งแวดล้อม การแก้ไขปัญหาคุณภาพน้ำ ในพื้นที่การปศุสัตว์ ยังเป็นประเด็นที่มีการร้องเรียนจากประชาชนอย่างต่อเนื่อง ตลอดจนการสร้างแหล่งน้ำ เพื่อการเกษตรในพื้นที่ประสบภัยแล้ง ซึ่งในช่วงแผนพัฒนาจังหวัดปี ๒๕๖๖ - ๒๕๗๐ เห็นควรที่จะมี การพิจารณายกระดับการพัฒนาเป็นประเด็นที่ควรดำเนินการต่อเนื่องต่อไป

๓.๒ สาระสำคัญของแผนปฏิบัติการราชการประจำปีงบประมาณ พ.ศ. ๒๕๖๘

๓.๒.๑ วัตถุประสงค์

จังหวัดราชบุรี เป็นจังหวัดที่มีลักษณะเด่นด้านที่ตั้ง มีความสะดวกด้านคมนาคมและการขนส่ง เนื่องจากความพร้อมด้านโครงสร้างพื้นฐานที่สามารถเชื่อมโยงระหว่างภาคใต้ กรุงเทพมหานคร ภาคกลาง และ จังหวัด ทางฝั่งตะวันตกของประเทศ ประกอบกับจังหวัดราชบุรีเป็นจังหวัดเกษตรกรรม มีผลผลิตที่สร้างมูลค่า สัดส่วนร้อยละ ๑๖.๓๖ ของ GPP มีการผลิตสุกรมากที่สุดเป็นอันดับ ๑ ของประเทศ เป็นแหล่งผลิตมะพร้าว น้ำหอม เป็นอันดับ ๑ มากที่สุดของประเทศเช่นกัน มีการเลี้ยงโคนมมากเป็นลำดับ ๔ ของประเทศ เป็นแหล่ง ผลิตปลาสวยงามแหล่งใหญ่ที่สุดของประเทศ จังหวัดราชบุรีจึงเป็นศูนย์กลางการค้าส่งค้าปลีกสินค้าทาง การเกษตรของเกษตรกรจังหวัดราชบุรีและจังหวัดใกล้เคียงโดยมีตลาดกลางผักผลไม้ขนาดใหญ่รองรับผลผลิตทาง การเกษตรและกระจายไปสู่ภาคต่าง ๆ และประเทศเพื่อนบ้าน นอกจากนี้เป็นจังหวัดที่เป็นแหล่งเกษตรกรรมที่ สำคัญของประเทศ ด้วยปัจจัยความสะดวกในการเดินทาง เนื่องจากมีระยะทางห่างจากกรุงเทพฯ ประมาณ ๑๐๐ กิโลเมตร ใช้เวลาเดินทางด้วยรถยนต์ประมาณ ๑ ชั่วโมง จังหวัดราชบุรีจึงเป็นจังหวัดที่จะรองรับการ ท่องเที่ยวในรูปแบบต่าง ๆ ที่มีความหลากหลาย ประกอบกับจังหวัดราชบุรีมีทุนทางวัฒนธรรม มีทุนทาง ธรรมชาติและวิถีชุมชนที่มีเสน่ห์ น่าสนใจ จึงสามารถรองรับนักท่องเที่ยวผ่านกิจกรรมการท่องเที่ยว ไม่ว่าจะเป็น การท่องเที่ยวชุมชนในทุกพื้นที่อำเภอ การท่องเที่ยววิถีวัฒนธรรมชุมชน หรือการท่องเที่ยวเพื่อส่งเสริมพื้นที่ สร้างสรรค์ที่อำเภอเมือง การท่องเที่ยวเชิงอาหารที่อำเภอบ้านโป่ง การท่องเที่ยวเชิงสันทนาการที่อำเภอสวนผึ้ง



การท่องเที่ยวเชิงสุขภาพที่อำเภอบ้านคา การท่องเที่ยวเชิงเกษตรที่อำเภอบางแพ การท่องเที่ยวทางน้ำและวิถีชุมชนที่อำเภอดำเนินสะดวก การท่องเที่ยวเชิงศิลปวัฒนธรรมหนังใหญ่วัดขนอนที่อำเภอโพธาราม เป็นต้น

จากปัจจัยสำคัญดังกล่าวเป็นส่วนหนึ่งของศักยภาพจังหวัดราชบุรีที่เชื่อมโยงสู่การพัฒนาและส่งเสริมเศรษฐกิจพื้นฐาน และการสร้างสังคมมีความสุข กล่าวคือจังหวัดราชบุรีมีโรงงานต่อเนื่องจากการเกษตรมีสัดส่วนร้อยละ ๓๓.๗๗ ของโรงงานทั้งหมด ซึ่งจะรองรับผลผลิตทางการเกษตรนอกเหนือจากการค้าส่ง ค้าปลีกในตลาดกลางการเกษตร นอกจากนี้จังหวัดมีกลุ่มผู้ประกอบการ SME ที่ขึ้นทะเบียน จำนวน ๓๓,๑๐๐ ราย กลุ่มวิสาหกิจชุมชน จำนวน ๕๐๓ ราย กลุ่มผู้ผลิตสินค้าชุมชน OTOP จำนวน ๑,๒๒๘ ราย เป็นผลให้จังหวัดราชบุรีมีรายได้ต่อหัว (GPP Per capita) จำนวน ๒๔๘,๐๒๘ บาทต่อคน คิดเป็นลำดับที่ ๑๓ ของประเทศ

การพัฒนาด้านสังคม แม้จังหวัดราชบุรีจะได้ดำเนินการพัฒนาและแก้ไขปัญหาอย่างต่อเนื่องด้วยบริบทการเปลี่ยนแปลงต่าง ๆ ส่งผลกระทบต่อดำรงชีวิตของประชาชนจึงมีประเด็นที่จังหวัดราชบุรีจะต้องเร่งรัดพัฒนาและแก้ไขปัญหาอย่างความเดือดร้อนของประชาชน เช่น ผลกระทบทางเศรษฐกิจส่งผลต่อปัญหาอาชีพ รายได้ ความยากจน การช่วยเหลือประชาชนในกลุ่มเปราะบาง ปัญหาความปลอดภัยในชีวิตและทรัพย์สิน ปัญหาความรุนแรงต่อเด็กและเยาวชน นอกจากนี้โครงสร้างประชากรที่เริ่มเปลี่ยนแปลงสู่สังคมสูงวัยจึงเป็นประเด็นที่จะต้องพิจารณาแนวทางการพัฒนาทั้งในระยะสั้นและระยะยาว ตลอดจนการสนับสนุนและส่งเสริมผู้สูงอายุให้สามารถมีบทบาททางสังคม รวมทั้งดูแลผู้สูงวัยกลุ่มเปราะบาง ป่วย พิการ โดยไม่ทิ้งใครไว้ข้างหลัง

ในด้านการบริหารจัดการทรัพยากรธรรมชาติและสิ่งแวดล้อมในช่วงระยะที่ผ่านมา จังหวัดราชบุรีได้ดำเนินการส่งเสริมการเพิ่มพื้นที่ป่าไม้อย่างต่อเนื่อง จากข้อมูลภาพถ่ายดาวเทียม กรมป่าไม้ กระทรวงทรัพยากรธรรมชาติและสิ่งแวดล้อม จังหวัดราชบุรีมีเนื้อที่ป่าไม้จากการแปลภาพถ่ายดาวเทียม เพิ่มขึ้นอย่างต่อเนื่อง จากปี ๒๕๕๙ มีเนื้อที่ป่า ๑,๐๖๓,๒๙๐.๙๖ ไร่ ปี ๒๕๖๐ เนื้อที่ป่า ๑,๐๖๖,๙๙๐.๓๕ ไร่ ปี ๒๕๖๑ มีเนื้อที่ป่า ๑,๐๖๘,๑๓๘.๙๖ ไร่ และปี ๒๕๖๒ มีเนื้อที่ป่าไม้ ๑,๐๖๙,๑๙๗.๕๓ ไร่ ในส่วนที่เป็นประเด็นปัญหาคือการเพิ่มขึ้นของปริมาณขยะมูลฝอยและปัญหาคุณภาพน้ำจากฟาร์มปศุสัตว์

กรอบแนวคิดการจัดทำแผนพัฒนาจังหวัดราชบุรี (Conceptual Framework)



ดังนั้นการจัดทำทิศทางการพัฒนาจังหวัดราชบุรี จึงประกอบไปด้วย จุดยืนทางยุทธศาสตร์ วิสัยทัศน์ เป้าประสงค์รวม ตัวชี้วัดและค่าเป้าหมายรวม พันธกิจ ประเด็นพัฒนา เป้าประสงค์ ตัวชี้วัดและค่าเป้าหมาย รวมถึงแนวทางการพัฒนาของแต่ละประเด็นพัฒนา แผนพัฒนาจังหวัดราชบุรี พ.ศ. ๒๕๖๕ – ๒๕๗๐ ฉบับทบทวนประจำปีงบประมาณ ๒๕๖๘ ได้จัดทำขึ้นภายใต้กรอบนโยบายที่เป็นโครงสร้างส่วนบน ได้แก่ ยุทธศาสตร์ชาติ แผนแม่บท แผนพัฒนาเศรษฐกิจและสังคมแห่งชาติ แผนพัฒนาภาคกลางและพื้นที่ กรุงเทพมหานคร แผนพัฒนากลุ่มจังหวัดภาคกลางตอนล่าง ๑ โดยมีตัวชี้วัดการพัฒนาจังหวัด ดัชนี ความก้าวหน้าของคนตามที่สำนักงานพัฒนาการเศรษฐกิจและสังคมแห่งชาติเผยแพร่ไว้เป็นตัวชี้วัดหลัก นอกจากนี้ยังอิงข้อมูลตัวชี้วัดจากหน่วยงานต้นสังกัดของแต่ละส่วน โดยมีฐานตัวชี้วัด (Base line) ในการ กำหนดค่าเป้าหมายที่เหมาะสมในระยะต่อไป โดยร่วมกับโครงสร้างส่วนล่าง ได้แก่ ผลการวิเคราะห์ศักยภาพ จังหวัดที่ได้จากการระดมความคิดเห็นจากทุกภาคส่วนที่เกี่ยวข้อง ปัญหาความต้องการเชิงพื้นที่ที่ได้จากการสำรวจ สัมภาษณ์ และเก็บข้อมูลผ่านแพลตฟอร์มโดยสำนักงานจังหวัดราชบุรี และนโยบายของผู้ว่าราชการจังหวัด เป็นข้อมูลสำคัญในการกำหนดทิศทางการพัฒนา

จุดยืนทางยุทธศาสตร์

จังหวัดราชบุรี เป็นจังหวัดที่มีการขยายตัวทางเศรษฐกิจอย่างต่อเนื่องมีฐานการผลิตที่สำคัญ คือ การเกษตร ซึ่งมีปริมาณการผลิตลำดับต้นของประเทศทั้งด้านการปศุสัตว์ ด้านพืชผัก ผลไม้ และการเพาะเลี้ยง สัตว์น้ำ และมีโรงงานอุตสาหกรรมต่อเนื่องทางการเกษตรในการเพิ่มมูลค่าของสินค้าเกษตร ซึ่งมีอยู่ประมาณ ร้อยละ ๓๑ ของอุตสาหกรรมทั้งหมดในจังหวัด ด้านการท่องเที่ยว จังหวัดราชบุรีมีแหล่งท่องเที่ยวที่หลากหลายและเมื่อพิจารณาก่อนสถานการณ์การแพร่ระบาดของโรคติดเชื้อไวรัสโคโรนา 2019 (Covid - 19) จังหวัดราชบุรีมีการขยายตัวด้านการท่องเที่ยวสูง

อย่างไรก็ตาม จังหวัดราชบุรียังมีประเด็นทางสังคม และประเด็นทรัพยากรธรรมชาติและสิ่งแวดล้อมที่จะต้องเร่งรัดการพัฒนาและแก้ไขปัญหา เช่น ปัญหาความยากจน ปัญหาความก้าวหน้าของคน ด้านทรัพยากรธรรมชาติและสิ่งแวดล้อม เช่น ปัญหาขยะมูลฝอย ปัญหาคุณภาพน้ำ จังหวัดราชบุรีจึงกำหนดจุดยืนการพัฒนาในช่วง พ.ศ. ๒๕๖๖ - ๒๕๗๐ ดังนี้

๑. การเตรียมความพร้อมของประชากรรองรับการเปลี่ยนแปลง โดยการเตรียมความพร้อมของคนในจังหวัดราชบุรีทุกช่วงวัย ให้มีศักยภาพและภูมิคุ้มกันที่เพียงพอ สามารถรับการเปลี่ยนแปลงด้านต่าง ๆ ได้ การสร้างศักยภาพการผลิตด้านการเกษตร สร้างเกษตรกรรุ่นใหม่ (Young Smart Farmer / Smart Farmer) ถ่ายทอดองค์ความรู้และการใช้เทคโนโลยีในการผลิต กระบวนการผลิตเข้าสู่มาตรฐาน ตลอดจน การส่งเสริมด้านการตลาด ด้านการท่องเที่ยวดำเนินการพัฒนาบุคลากรการท่องเที่ยวเพื่อการบริการ ที่มีมาตรฐาน การพัฒนากิจกรรมและแหล่งท่องเที่ยวใหม่ ๆ เพื่อการยกระดับสู่การผลิตและบริการสมัยใหม่ พัฒนาผู้ประกอบการในภาคเศรษฐกิจฐานรากให้มีศักยภาพ ดำเนินการผลิตบนพื้นฐานของความรู้และข้อมูล และความต้องการของตลาด มีการปรับตัวขององค์กรรองรับสถานการณ์การเปลี่ยนแปลง

๒. จุดเน้นประเด็นการพัฒนา ดำเนินการยกระดับและเพิ่มมูลค่า ส่งเสริมการประยุกต์ใช้เทคโนโลยีและนวัตกรรม ดังนี้



๒.๑ ด้านการเกษตร ขับเคลื่อนจังหวัดสู่เมืองเกษตรสีเขียวต้นแบบที่ีระดับประเทศและมีศักยภาพพระดับนานาชาติเสริมสร้างขีดความสามารถของจังหวัดในการเป็นฐานการผลิตสินค้าเกษตรเพื่อการส่งออกที่เป็นแบรนด์สินค้าจากฐานการเกษตรระดับ Product Champion ตลอดจน ขยายพื้นที่การผลิตทางการเกษตรเข้าสู่มาตรฐานเกษตรปลอดภัย และเกษตรอินทรีย์ โดยมีพืชเศรษฐกิจที่สำคัญของจังหวัดประกอบด้วย มะพร้าว น้ำหอมทุเรียน สับปะรดผลสด อ้อย ฝรั่งกิมจู มันสำปะหลัง ข้าว นอกจากนี้ยังมีการส่งเสริมการปลูกและแปรรูปพืชสมุนไพร ด้านสัตว์มีทั้งน้ำและสัตว์น้ำสวยงาม กุ้งก้ามกราม กุ้งขาวแวนนาไม โคเนื้อโคนม สุกร แพะเนื้อ และไก่พื้นเมือง

๒.๒ ด้านการท่องเที่ยว พัฒนาปรับตัวในการจัดการท่องเที่ยวให้เป็นการท่องเที่ยวเชิงสร้างสรรค์ โดยส่งเสริมการจัดกิจกรรมการท่องเที่ยวตามอัตลักษณ์ชุมชน เช่น การท่องเที่ยวเชิงเกษตร การท่องเที่ยวเชิงกีฬา นันทนาการ สุขภาพ และความงาม การท่องเที่ยวเชิงศิลปะและวัฒนธรรม การท่องเที่ยวตามความสนใจพิเศษ และการมีกิจกรรมร่วมระหว่างนักท่องเที่ยวและผู้ให้บริการการท่องเที่ยว

ในส่วนของการท่องเที่ยวในตัวเมืองราชบุรี โดยบริเวณริมแม่น้ำแม่กลอง ตลาดโคยก็ ถนนวรเดช ด้วยภูมิศาสตร์ของพื้นที่ และศักยภาพของหน่วยงานท้องถิ่น ร่วมกับจังหวัด ยังสามารถสนับสนุนให้เป็นที่ท่องเที่ยวแบบ Street Art หรือออกแบบพื้นที่ให้เป็น Show Room นำของดีของราชบุรี มาจัดแสดงและจัดทำพิกัดไปยังพื้นที่ต้นทางเพื่อเชื่อมโยงการท่องเที่ยวสู่ท้องถิ่น และจัดปฏิทินกิจกรรมอย่างต่อเนื่องส่งเสริมเป็นพื้นที่สร้างสรรค์ ซึ่งจะก่อให้เกิดการบูรณาการระหว่างหน่วยงานได้เป็นอย่างดี

๒.๓ การพัฒนาเศรษฐกิจฐานราก โดยส่งเสริมการพัฒนามาตรฐานผลิตภัณฑ์ การส่งเสริมการตลาด และการเสริมสร้างองค์ความรู้ในกลุ่มผู้ประกอบการ SMEs / OTOP / กลุ่มวิสาหกิจชุมชนและกลุ่มอาชีพเพื่อการพัฒนาและส่งเสริมหน่วยธุรกิจ และผู้ประกอบการ มีความเข้มแข็ง

๓. การแก้ไขปัญหาความยากจน จังหวัดราชบุรีมีสัดส่วนคนจน ร้อยละ ๑๐.๙๙ (ร้อยละของประชากรที่มีรายจ่ายเพื่อการอุปโภคบริโภคเฉลี่ยต่อคนต่อเดือน ต่ำกว่าเส้นความยากจน) ปัญหาหนี้สินซึ่งจังหวัดราชบุรีมีอัตราส่วนหนี้สินเฉลี่ยต่อรายได้เฉลี่ยของครัวเรือน จำนวน ๗.๖๐ เท่า โดยการบูรณาการภาคส่วนต่าง ๆ ในการใช้ข้อมูลเป้าหมายร่วมกันในการแก้ไขปัญหา เช่น การใช้ฐานข้อมูลชี้เป้าคนจนจากระบบ TPMAP (Thai People Map and Analytics Platform)

๓.๒.๒ เป้าหมายการพัฒนาและตัวชี้วัด

จังหวัดราชบุรี เป็นจังหวัดที่มีศักยภาพและต้นทุนทางการเกษตรที่หลากหลาย มีสัดส่วนมูลค่าการผลิตเป็นลำดับที่ ๓ ของ ผลิตภัณฑ์มวลรวมจังหวัด และมีอัตราการขยายตัวอย่างต่อเนื่อง มีผลผลิตที่มีสัดส่วนของตลาดสูง เช่น มะพร้าว น้ำหอม สุกร โคนม การเพาะเลี้ยงกุ้ง สัตว์น้ำสวยงาม โดยได้พัฒนาเข้าสู่การผลิตตามมาตรฐานเกษตรปลอดภัย (GAP) และเกษตรอินทรีย์เพื่อเพิ่มมูลค่า ตลอดจนยุทธศาสตร์ชาติ ๒๐ ปี ด้านการเกษตร สนับสนุนให้การพัฒนาสู่เกษตรเพิ่มมูลค่าอันเป็นโอกาสที่สำคัญในการขับเคลื่อนต่อภาคการเกษตร จึงเป็นประเด็นที่จะดำเนินการพัฒนาเพื่อพัฒนาความสามารถในการแข่งขันต่อไป



การพัฒนาและการส่งเสริมการท่องเที่ยว จังหวัดราชบุรีมีสถิตินักท่องเที่ยวและรายได้จากการท่องเที่ยวที่เพิ่มขึ้นอย่างต่อเนื่องตั้งแต่ปี ๒๕๕๙ - ๒๕๖๑ มีการขยายตัวอย่างต่อเนื่องร้อยละ ๑๘.๕ , ๒๘.๖ , ๙.๘ ตามลำดับสร้างรายได้ให้กับจังหวัดราชบุรีในปี ๒๕๖๒ จำนวน ๔,๔๐๗ ล้านบาท โดยมาชะงักในช่วงปี ๒๕๖๓-๒๕๖๔ อันเนื่องมาจากผลกระทบจากสถานการณ์โรค COVID - 19 แต่เนื่องจากภาคการท่องเที่ยวของจังหวัดราชบุรีเป็นภาคการผลิตที่มีศักยภาพที่สามารถสร้างรายได้ที่โดดเด่นของจังหวัด จึงสมควรที่จะพัฒนาในเชิงรุกและยกระดับการขยายตัวเพื่อเสริมสร้างเศรษฐกิจของจังหวัดให้เข้มแข็งต่อไป

SMEs / OTOP และวิสาหกิจชุมชน จังหวัดราชบุรี มีผู้ประกอบการ SMEs จำนวน ๓๓,๑๐๐ ราย มีผู้ประกอบการ OTOP จำนวน ๑,๒๒๘ ราย จำนวนผลิตภัณฑ์รวม ๒,๙๗๒ ผลิตภัณฑ์ และวิสาหกิจชุมชน ๕๐๘ ราย ซึ่งเป็นภาคส่วนการผลิตที่สำคัญและสร้างมูลค่าของเศรษฐกิจฐานรากและสร้างรายได้ให้กับจังหวัดราชบุรีมาอย่างต่อเนื่อง ด้วยสถานการณ์ที่เปลี่ยนแปลงทางเศรษฐกิจและผลกระทบจากการแพร่ระบาดของโรค COVID-19 เป็นผลให้การดำรงสถานการณ์ผลิตและการตลาดชะลอตัว ดังนั้น การส่งเสริมการพัฒนาและการเสริมสร้างการปรับตัวที่เหมาะสมตลอดจนการสร้างภูมิคุ้มกันรองรับการเปลี่ยนแปลง จะสามารถทำให้ SMEs / OTOP และวิสาหกิจชุมชนกลับมาเป็นดาวเด่นในการส่งเสริมให้เศรษฐกิจฐานรากกลับมาเข้มแข็ง

ทรัพยากรธรรมชาติและสิ่งแวดล้อม แผนแม่บทภายใต้ยุทธศาสตร์ชาติ ๒๐ ปี กำหนดแนวทางการพัฒนาที่เติบโตอย่างยั่งยืนบนคุณภาพชีวิตที่เป็นมิตรต่อสิ่งแวดล้อม เป็นการเติบโตที่เน้นหลักของการใช้ประโยชน์การอนุรักษ์ รักษา พัฒนา และสร้างใหม่ฐานทรัพยากรธรรมชาติและสิ่งแวดล้อมอย่างยั่งยืน จึงเป็นแนวทางที่จังหวัดราชบุรีให้ความสำคัญการอนุรักษ์ รักษา และฟื้นฟู ควบคู่การพัฒนาจังหวัด

การพัฒนาทางสังคม จังหวัดราชบุรียังมีปัญหาที่ต้องเร่งแก้ไขเพื่อการบำบัดทุกข์ บำรุงสุขให้ประชาชนมีคุณภาพชีวิตที่ดีขึ้น เช่น ปัญหาความยากจน ซึ่งมีสัดส่วนร้อยละ ๑๑.๓๙ ปัญหาหนี้สินของประชาชนซึ่งมีหนี้สินเฉลี่ยต่อรายได้ ๗.๖๐ เท่า ตลอดจนปัญหายาเสพติด การพัฒนาคนทุกช่วงวัย จึงเป็นประเด็นที่จะต้องระดมทรัพยากรเร่งแก้ไข

สำหรับการบริหารจัดการทรัพยากรธรรมชาติและสิ่งแวดล้อม ซึ่งเป็นประเด็นที่ดำเนินการอนุรักษ์ ฟื้นฟู และป้องกันปัญหาอันเนื่องมาจากการเติบโตของการพัฒนาซึ่งจะต้องมีการเติบโตบนพื้นฐานของการเป็นมิตรกับสิ่งแวดล้อม โดยมีประเด็นที่สำคัญ เช่น คุณภาพน้ำจากการเติบโตของภาคอุตสาหกรรมและการทำการเกษตร ปัญหาขยะมูลฝอยที่จะต้องมีการณรงค์การลดปริมาณขยะตั้งแต่ต้นทางจนถึงการแก้ปัญหาขยะตกค้าง การอนุรักษ์ และป้องกันการบุกรุกพื้นที่ป่าไม้

วิสัยทัศน์

จากทิศทางการพัฒนาข้างต้น ได้มีการระดมความคิดเห็นและทบทวนแผนพัฒนาจังหวัดราชบุรี จากทุกภาคส่วน ด้วยศักยภาพและบริบทของจังหวัดราชบุรี จึงยังคงวิสัยทัศน์ของจังหวัดราชบุรีในช่วงปี พ.ศ. ๒๕๖๖ - ๒๕๗๐ ดังนี้

“เมืองเกษตรสีเขียว เศรษฐกิจเข้มแข็ง สังคมคุณภาพ”



เมืองเกษตรสีเขียว หมายถึง การพัฒนาและต่อยอดการเกษตรของจังหวัดให้มีคุณภาพมีมาตรฐานระดับส่งออก มีการประยุกต์ใช้เทคโนโลยีและนวัตกรรมที่เหมาะสมมาใช้ในการเพิ่มประสิทธิภาพการผลิตและการแปรรูป สินค้าภาคเกษตรมีคุณภาพและมาตรฐาน GAP มาตรฐานอินทรีย์ และมาตรฐานอื่น ๆ ที่ปลอดภัยทั้งตัวเกษตรกรเองและผู้บริโภค ในขณะเดียวกันมุ่งเน้นการส่งเสริมและการพัฒนาการเกษตรที่เป็นมิตรและรับผิดชอบต่อสิ่งแวดล้อม มีการบริหารจัดการทรัพยากรธรรมชาติอย่างคุ้มค่า

(๑) เกษตรกรมีสมรรถนะในการประกอบอาชีพ สถาบันเกษตรกรมีความเข้มแข็ง มีรายได้และอาชีพที่มั่นคง มีคุณภาพชีวิตที่ดีและสามารถพึ่งพาตนเองได้ ส่งเสริมเกษตรกรรุ่นใหม่และยกระดับเกษตรกรเป็น Young Smart Farmer/Smart Farmer ที่เข้าใจ และเข้าถึงหลักการ “ตลาดนำการผลิต” และการแปรรูปเพื่อสร้างมูลค่าเพิ่ม มีการพัฒนาเครือข่ายธุรกิจ เครือข่ายการตลาดทั้งในและต่างประเทศ

(๒) เมืองอาหารคุณภาพ เพื่อสร้างความมั่นคงทางอาหารแก่ชาวราชบุรี ชาวไทย และนานาชาติ มีผลผลิตจากการเกษตรที่พัฒนาเป็นแบรนด์จากการเกษตรที่เข้มแข็งและมีมูลค่า รองรับ การเป็น “เมืองเกษตรสีเขียว”

(๓) สินค้าเกษตรมีคุณภาพได้มาตรฐานสอดคล้องกับความต้องการของตลาด สามารถสร้างมูลค่าเพิ่มและความสามารถในการแข่งขันด้วยการประยุกต์ใช้เทคโนโลยีและนวัตกรรมที่เหมาะสม โดยมีเป้าหมายขยายพื้นที่เกษตรปลอดภัยและเกษตรอินทรีย์เพิ่มขึ้น ร้อยละ ๕ โดยมีการพัฒนาผลผลิตทางการเกษตรที่สำคัญ เช่น การปลูกและแปรรูปพืชสมุนไพร ข้าวนาปี ข้าวนาปรัง มันสำปะหลัง สับปะรดโรงงาน มะพร้าวน้ำหอม สุกกร แพะเนื้อ กุ้งขาวแวนนาไม กุ้งก้ามกราม ปลาสด และปลาสวยงาม และเร่งรัดในการขยายพื้นที่พัฒนามาตรฐานเกษตรปลอดภัยและเกษตรอินทรีย์เพิ่มมากขึ้น

(๔) พัฒนาทรัพยากรการเกษตรและสิ่งแวดล้อมที่สมดุลและยั่งยืน โดยให้ความสำคัญการพัฒนาและปรับปรุง/พัฒนาแหล่งน้ำทั้งในเขตชลประทานและแหล่งน้ำในไร่นานอกเขตชลประทาน เพื่อรองรับกิจกรรมการผลิตทางเกษตรกรรมของจังหวัดให้ครอบคลุมและมีประสิทธิภาพ

เศรษฐกิจเข้มแข็ง

เน้นการส่งเสริมและพัฒนาาระบบเศรษฐกิจฐานราก ซึ่งเป็นการสร้างเศรษฐกิจตั้งแต่ระดับครอบครัว ชุมชน องค์กรธุรกิจ มีความพร้อมและสามารถปรับตัวรองรับการเปลี่ยนแปลง เพื่อเป็นภาคส่วนสำคัญในการขับเคลื่อนระบบเศรษฐกิจของจังหวัดในภาพรวมให้เข้มแข็ง โดยการเพิ่มศักยภาพยกระดับและพัฒนาผลผลิตเข้าสู่มาตรฐานต่าง ๆ มีทักษะในการจัดการเชิงธุรกิจ และการตลาด โดยมีประเด็นการพัฒนาที่สำคัญประกอบด้วย การส่งเสริมท่องเที่ยว การส่งเสริม SMEs OTOP วิสาหกิจชุมชนและกลุ่มอาชีพต่าง ๆ

(๑) การส่งเสริมการท่องเที่ยว

(๑.๑) สร้างคุณค่าและมูลค่าของอุตสาหกรรมท่องเที่ยวและบริการให้เติบโตอย่างต่อเนื่อง ตามแนวคิดการพัฒนาเศรษฐกิจแบบองค์รวม (BCG Model) – เศรษฐกิจชีวภาพ (Bio Economy) เศรษฐกิจหมุนเวียน (Circular Economy) และเศรษฐกิจสีเขียว (Green Economy) โดยการสนับสนุนส่งเสริมการจัดกิจกรรมการท่องเที่ยว ตามอัตลักษณ์ชุมชนในแต่ละพื้นที่ เช่น การท่องเที่ยวเชิงเกษตรและธรรมชาติ การท่องเที่ยวตามความสนใจพิเศษเชิงสร้างสรรค์ การท่องเที่ยวเชิงศิลปะและวัฒนธรรม การท่องเที่ยวเชิงกีฬา นันทนาการ สุขภาพ และความงาม การพัฒนาพื้นที่การท่องเที่ยวชุมชนที่มีเอกลักษณ์ทางธรรมชาติ วัฒนธรรม ประวัติศาสตร์ วิถีชีวิต



(๑.๒) ส่งเสริมการตลาดท่องเที่ยวและบริการ ด้วยนวัตกรรม เทคโนโลยีดิจิทัล ที่ทันสมัยและตรงตามความต้องการของนักท่องเที่ยววิถีใหม่ รวมถึงการสร้างเชื่อมั่นด้านความปลอดภัย ในการท่องเที่ยวด้านสุขอนามัย ชีวิตและทรัพย์สินของนักท่องเที่ยวและผู้ให้บริการ โดยการสร้างสรรค์ นวัตกรรมทางการค้า การลงทุน การบริการ การท่องเที่ยว การกีฬา และการตลาด เพื่อรองรับการขับเคลื่อน เศรษฐกิจ เช่น การพัฒนาระบบข้อมูลสารสนเทศการท่องเที่ยวของจังหวัดที่นักท่องเที่ยวสืบค้นได้ทำการตลาด เชิงรุก เชื่อมโยงกับกลุ่มผู้ประกอบการการท่องเที่ยว เพื่อร่วมสร้างจุดเด่นการตลาดการท่องเที่ยว รวมทั้งการ ประชาสัมพันธ์การท่องเที่ยวให้ถึงกลุ่มเป้าหมายโดยใช้สื่อเทคโนโลยีในการดำเนินงาน การกำหนดตำแหน่ง ทางการตลาดของแหล่งท่องเที่ยว (Positioning) แนวทางพัฒนา และเป้าหมายด้านการท่องเที่ยวของจังหวัด ให้ชัดเจน

(๑.๓) เสริมสร้างขีดความสามารถของบุคลากรในภาคอุตสาหกรรมท่องเที่ยว และบริการ ให้มีทักษะอาชีพที่มีมาตรฐาน มีความสามารถที่หลากหลาย มีรายได้และความมั่นคงและพึ่งพา ตนเองได้ โดยการการพัฒนาชุมชน/บุคลากร และผู้ประกอบการด้านการท่องเที่ยวให้มีความรู้ในการบริหารจัดการ การท่องเที่ยวในพื้นที่ตนเอง ส่งเสริมการจัดตั้งเครือข่ายศูนย์ประสานงานการท่องเที่ยวจังหวัด โดยมี การบูรณาการร่วมทุกหน่วยงานทุกภาคส่วน สร้างหลักสูตรการฝึกอบรมเชิงปฏิบัติการจริงแบบครบวงจร การให้โอกาสในการพัฒนาทักษะแรงงานผู้สูงอายุและผู้ให้บริการที่มีจิตวิญญาณการบริการและความรักในชุมชน ท้องถิ่น อาทิ เป็นเชฟชุมชนปรุงอาหารด้วยสูตรดั้งเดิม นักเล่าเรื่องประจำชุมชน ส่งเสริมให้ผู้ประกอบการ ในอุตสาหกรรมท่องเที่ยวของจังหวัดที่ประสบความสำเร็จ หรือนักลงทุนเข้ามามีส่วนร่วมในการพัฒนา ศักยภาพผู้ประกอบการท่องเที่ยวชุมชนในรูปแบบ Social Enterprise Business ส่งเสริมการสร้างมีคหุเทศก์ ชุมชน นักเล่าเรื่อง นักสื่อความหมายในชุมชนท่องเที่ยวที่มีคุณภาพและมีมาตรฐานการให้บริการอย่างชัดเจน พร้อมมีการจัดทำทำเนียบมีคหุเทศก์ชุมชน จัดทำ Branding ให้มีคหุเทศก์ชุมชน เพื่อสร้างความเชื่อมั่นให้กับ นักท่องเที่ยวและผู้ให้บริการ

(๑.๔) พัฒนาโครงสร้างพื้นฐานเมือง คมนาคม และการบริหารจัดการขนส่ง ให้มีความปลอดภัย รองรับการท่องเที่ยว การขับเคลื่อนทางเศรษฐกิจและการเชื่อมโยงการค้าชายแดน เช่น การพัฒนาการจัดการระบบขนส่งเข้าสู่แหล่งท่องเที่ยว (สร้างช่องทางติดต่อระหว่างนักท่องเที่ยวกับ ผู้ประกอบการในการเดินทางเข้าสู่แหล่งท่องเที่ยว) ปรับปรุงเส้นทางจักรยานให้มีความสะดวกและปลอดภัย ตลอดจนการบูรณาการการท่องเที่ยวเชื่อมโยงระหว่างอำเภอ การปรับปรุงพัฒนาและฟื้นฟูแหล่งท่องเที่ยวเดิม และ การสร้างสรรค์แหล่งท่องเที่ยวใหม่ที่มีคุณภาพ สามารถรองรับนักท่องเที่ยวได้หลากหลายกลุ่ม

(๒) การส่งเสริมและพัฒนา SMEs , OTOP วิสาหกิจชุมชน และกลุ่มอาชีพ
โดยส่งเสริมการค้าพัฒนาเศรษฐกิจฐานรากสู่ความยั่งยืนส่งเสริมวิจัยและพัฒนาให้เกิดสินค้าและนวัตกรรมใหม่ พัฒนาและส่งเสริมการตลาดออนไลน์และออฟไลน์ ยกกระดับมาตรฐานสินค้าของจังหวัดราชบุรีให้มีคุณภาพ

สังคมคุณภาพ

สถานะของการพัฒนาด้านสังคมจังหวัดราชบุรีในช่วงที่ผ่านมายังมีหลายประเด็นที่ยัง ต้องเร่งรัดยกระดับการพัฒนา กล่าวคือ ในปี ๒๕๖๔ จังหวัดมีสัดส่วนประชากรวัยพึ่งพิง ร้อยละ ๓๗.๘ ของประชากรทั้งหมด เพิ่มขึ้นจากปี ๒๕๖๐ ที่มีสัดส่วนวัยพึ่งพิงเพียงร้อยละ ๓๖.๖ ของประชากรทั้งหมด เนื่องจาก ประชากรสูงวัยมีจำนวนที่เพิ่มขึ้น ประชากรวัยแรงงานและวัยเด็กลดลง และในปี ๒๕๖๔ ครั้วเรือนมีรายได้ เฉลี่ยต่อครัวเรือน ๒๕,๙๙๕ บาท/เดือน มีค่าใช้จ่ายเฉลี่ยต่อครัวเรือน ๒๒,๑๗๑ บาท/เดือน โดยในปี ๒๕๖๔ ดัชนี ความก้าวหน้าของคน Human Achievement Index (HAI) ของจังหวัดราชบุรี อยู่ที่ระดับ ๐.๖๕๔๒ สูงกว่า ค่าเฉลี่ยของประเทศ (๐.๖๔๑๑)



สังคมคุณภาพ หมายถึง การพัฒนาเพื่อยกระดับคุณภาพชีวิตของประชาชนคนราชบุรีทุกช่วงวัยไม่ทิ้งใครไว้ข้างหลัง เสริมสร้างการมีส่วนร่วมของประชาชนในการพัฒนาทางสังคมเป็นสังคมแห่งการเรียนรู้ มีภูมิคุ้มกันและเอื้ออาทร มีทักษะในการดำรงชีวิต

(๑) ประชาชนทุกช่วงวัยตั้งแต่ทารกแรกเกิดจนถึงผู้สูงอายุ ได้รับการพัฒนาทั้งด้านร่างกาย สุขภาพ สติปัญญา คุณธรรมจริยธรรม มีทักษะการดำรงชีวิตในศตวรรษที่ ๒๑ มีภูมิคุ้มกันทางสังคม เป็นพลเมืองคุณภาพ

(๒) ประชาชนมีคุณภาพชีวิตที่ดีทั่วหน้า ไม่ทิ้งใครไว้ข้างหลัง มีความมั่นคง ได้รับการส่งเสริมการดำรงชีวิตตามแนวทางปรัชญาของเศรษฐกิจพอเพียง ส่งเสริมการพัฒนาอาชีพที่เหมาะสมลดอัตราส่วนหนี้เฉลี่ยต่อรายได้เฉลี่ยของครัวเรือน ซึ่งหนี้สินทั้งหมดต่อครัวเรือน ๒๐๑,๘๓๑ บาทต่อครัวเรือน ส่วนใหญ่เป็นหนี้สินในครัวเรือน ๑๐๙,๕๐๐ บาทต่อครัวเรือน และเพื่อใช้ซื้อ/เช่าซื้อบ้านและที่ดิน ๖๐,๘๙๙ บาทต่อครัวเรือน มีสัดส่วนคนจนร้อยละ ๔.๘๐ (เส้นความยากจน ๒,๘๖๗ บาท/คน/เดือน) การจัดหาและซ่อมแซมบ้านพักอาศัยผู้สูงอายุและกลุ่มคนเปราะบางทางสังคมให้มีความมั่นคง ส่งเสริมชุมชนให้มีบทบาทในการพัฒนาปลอดภัยในชีวิตและทรัพย์สิน ตลอดจนการพัฒนาแนวทางการเข้าถึงข่าวสารและบริการด้านสุขภาพของประชาชนที่สะดวกรวดเร็ว

(๓) สร้างการมีส่วนร่วมของประชาชนในการทำกิจกรรมสาธารณะและการมีส่วนร่วมของสถาบันศาสนา และองค์กรภาคธุรกิจในการพัฒนาจังหวัด ด้านการมีส่วนร่วมของชุมชน จังหวัดราชบุรีมีจำนวนองค์กรชุมชน จำนวน ๒๖๑.๖๗ แห่ง ซึ่งมีจำนวนน้อยกว่าค่าเฉลี่ยทั่วประเทศ (๒๗๔.๘๔ แห่ง) ขณะที่ครัวเรือนที่เป็นสมาชิกกลุ่ม/องค์กรในท้องถิ่นสูงถึงร้อยละ ๗๐.๐๐ สูงกว่าค่าเฉลี่ยของประเทศ (ร้อยละ ๖๗.๘๐) ให้สามารถมีส่วนร่วมในการพัฒนาในชุมชนมากขึ้น

(๔) เป็นชุมชนเข้มแข็ง ชุมชนคุณธรรม มีศักยภาพในการพึ่งตนเอง ส่งเสริมยกระดับบทบาทชุมชนเป็นหน่วยสำคัญของการพัฒนาโดยประชาชนในชุมชนมีส่วนร่วมในการพัฒนาและแก้ไขปัญหาของชุมชน การน้อมนำปรัชญาของเศรษฐกิจพอเพียงเป็นแนวทางการดำรงชีวิต ส่งเสริมการพัฒนาและรื้อฟื้นหมู่บ้านเศรษฐกิจพอเพียงและหมู่บ้านศีล ๕ ที่มีอยู่ให้สามารถประกอบกิจกรรมอย่างจริงจัง

พันธกิจ

- ๑) พัฒนาเศรษฐกิจให้ขยายตัวอย่างต่อเนื่องและเข้มแข็ง
- ๒) เสริมสร้างสังคมที่มีคุณภาพ ประชาชนมีภูมิคุ้มกันต่อการเปลี่ยนแปลง
- ๓) จัดการทรัพยากรธรรมชาติและสิ่งแวดล้อมรองรับการเติบโตอย่างเหมาะสมและยั่งยืน

เป้าประสงค์รวม (Ultimate Goal) ของการพัฒนาจังหวัดราชบุรี

- ๑) จังหวัดมีการเติบโตทางเศรษฐกิจและรายได้เฉลี่ยต่อหัวของประชากรเพิ่มสูงขึ้น
- ๒) ประชาชนมีคุณภาพชีวิตที่ดี มีรายได้ที่มั่นคง เป็นสังคมคุณภาพ เข้มแข็งและแบ่งปัน
- ๓) การอนุรักษ์ทรัพยากรธรรมชาติและการจัดการสิ่งแวดล้อมที่มีประสิทธิภาพยิ่งขึ้น

ตัวชี้วัดรวม

- เป้าประสงค์ที่ ๑** จังหวัดมีการเติบโตทางเศรษฐกิจและรายได้เฉลี่ยต่อหัวของประชากรเพิ่มสูงขึ้น
- ๑) อัตราการเปลี่ยนแปลงของผลิตภัณฑ์มวลรวมจังหวัด
 - ๒) อัตราการเปลี่ยนแปลงของผลิตภัณฑ์มวลรวมจังหวัดต่อจำนวนประชากร



เป้าประสงค์ที่ ๒ ประชาชนมีคุณภาพชีวิตที่ดี มีรายได้มั่นคง เป็นสังคมคุณภาพ เข้มแข็ง และแบ่งปัน

- ๑) ดัชนีความก้าวหน้าของคน (HAI)
- ๒) สัมประสิทธิ์การกระจายรายได้ (Gini Coefficient)

เป้าประสงค์ที่ ๓ การอนุรักษ์ทรัพยากรธรรมชาติและจัดการสิ่งแวดล้อมที่มีประสิทธิภาพยิ่งขึ้น

- ๑) อัตราการเปลี่ยนแปลงของพื้นที่ป่าไม้ในจังหวัด
- ๒) สัดส่วนปริมาณขยะที่กำจัดถูกต้องต่อปริมาณขยะที่เกิดขึ้น
- ๓) ดัชนีคุณภาพแหล่งน้ำผิวดิน

ตารางที่ ๘ : แสดงเป้าประสงค์รวม ตัวชี้วัดรวม จังหวัดราชบุรี

เป้าประสงค์รวม	ตัวชี้วัด	ค่าฐาน	หน่วย นับ	ค่าเป้าหมายรายปี				
				๒๕๖๖	๒๕๖๗	๒๕๖๘	๒๕๖๙	๒๕๗๐
๑.จังหวัดมีการเติบโตทางเศรษฐกิจและความสามารถในการแข่งขัน	๑.๑ อัตราการเปลี่ยนแปลงของผลิตภัณฑ์มวลรวมจังหวัด	ปี ๒๕๖๔ ร้อยละ ๑.๓๔	ร้อยละ	๓	๓	๓	๓	๓
	๑.๒ อัตราการเปลี่ยนแปลงของผลิตภัณฑ์มวลรวมจังหวัดต่อจำนวนประชากร	ปี ๒๕๖๔ ร้อยละ ๑.๖๔	ร้อยละ	๓	๓	๓	๓	๓
๒. ครอบครัวและชุมชนมีคุณภาพชีวิตที่ดี มั่นคง เป็นสังคมเข้มแข็งที่แบ่งปัน	๒.๑ ดัชนีความก้าวหน้าของคน (HAI)	ปี ๒๕๖๔ = ๐.๖๕๔๒ (เพิ่มปีละ ๐.๐๑)	ค่า	๐.๖๗	๐.๖๗๕	๐.๖๘	๐.๖๘๕	๐.๖๙
	๒.๒ สัมประสิทธิ์การกระจายรายได้ (Gini Coefficient)	ปี ๒๕๖๔ = ๐.๓๙ (ทั่วประเทศ ๐.๔๓)	ค่า	๐.๓๘	๐.๓๘	๐.๓๗	๐.๓๗	๐.๓๗
๓.การอนุรักษ์ทรัพยากรธรรมชาติและการจัดการสิ่งแวดล้อมที่มีประสิทธิภาพยิ่งขึ้น	๓.๑ อัตราการเปลี่ยนแปลงของพื้นที่ป่าไม้ในจังหวัด	ปี ๒๕๖๔ ๑,๐๖๗,๐๑๗ ไร่ ปี ๒๕๖๓ ๑,๐๖๗,๖๓๑ ไร่	ร้อยละ	๐.๑	๐.๑	๐.๑	๐.๑	๐.๑
	๓.๒ สัดส่วนปริมาณขยะที่กำจัดถูกต้องต่อปริมาณขยะที่เกิดขึ้น	ปี ๒๕๖๕ กำจัดถูกต้อง ๔๑๐ ตัน จาก ๗๙๘ ตัน (ร้อยละ ๕๑)	ร้อยละ	๕๑	๕๑	๕๑	๕๑	๕๑
	๓.๓ ดัชนีคุณภาพแหล่งน้ำผิวดิน	ปี ๒๕๖๕ = ๖๙ คะแนน	ค่า	๖๙	๖๙	๖๙	๖๙	๖๙



๓.๒.๓ ประเด็นการพัฒนาของจังหวัด

เพื่อให้การขับเคลื่อนแผนพัฒนาจังหวัดบรรลุเป้าประสงค์และวิสัยทัศน์ได้อย่างมีประสิทธิภาพ สามารถกำหนดแผนงาน โครงการได้อย่างชัดเจน จึงกำหนดประเด็นการพัฒนา เป้าหมาย ตัวชี้วัด และ แนวทางการพัฒนา ดังนี้

ประเด็นการพัฒนาที่ ๑ การส่งเสริมและพัฒนาการเกษตรสีเขียวแบบครบวงจร สู่เมือง อาหารปลอดภัยอย่างมั่นคงและยั่งยืน

ประเด็นการพัฒนาที่ ๒ สร้างมูลค่าและคุณค่าเพิ่มจากการท่องเที่ยวและบริการวิถีใหม่ อย่างมีคุณภาพบนฐานอัตลักษณ์ชุมชนเชิงสร้างสรรค์

ประเด็นการพัฒนาที่ ๓ ส่งเสริมการค้าพัฒนาเศรษฐกิจฐานรากสู่ความยั่งยืน

ประเด็นการพัฒนาที่ ๔ การพัฒนาคนคุณภาพสร้างสังคมแห่งความสุข

ประเด็นการพัฒนาที่ ๕ การจัดการทรัพยากรธรรมชาติและสิ่งแวดล้อมที่เหมาะสม ประชาชนมีคุณภาพชีวิตที่ดีพร้อมรับการเปลี่ยนแปลงสู่การพัฒนาที่ยั่งยืน

ประเด็นการพัฒนาที่ ๖ การพัฒนาเพื่อเสริมความมั่นคง

ประเด็นการพัฒนาที่ ๑ การส่งเสริมและพัฒนาการเกษตรสีเขียวแบบครบวงจรสู่เมืองอาหารปลอดภัยอย่างมั่นคงและยั่งยืน

แนวทางการพัฒนาที่ ๑ เพิ่มประสิทธิภาพการบริหารจัดการสินค้าเกษตรตลอดห่วงโซ่อุปทาน เพื่อการแข่งขัน

แนวทางการพัฒนาที่ ๒ การบริหารจัดการทรัพยากรเกษตรอย่างสมดุลยั่งยืน

แนวทางการพัฒนาที่ ๓ สร้างความเข้มแข็งให้กับเกษตรกรและสถาบันเกษตรกร

แนวทางการพัฒนาที่ ๔ การส่งเสริมการเกษตรเพื่อสุขภาพ

แนวทางการพัฒนาที่ ๕ การพัฒนาโครงสร้างพื้นฐานที่เอื้อต่อการพัฒนาผลิตภาพและคุณภาพผลผลิต

ประเด็นการพัฒนาที่ ๒ สร้างมูลค่าและคุณค่าเพิ่มจากการท่องเที่ยวและบริการวิถีใหม่อย่างมีคุณภาพบนฐานอัตลักษณ์ชุมชนเชิงสร้างสรรค์

แนวทางการพัฒนาที่ ๑ ส่งเสริมปัจจัยเอื้อและโครงสร้างพื้นฐานที่สำคัญต่อการพัฒนาการท่องเที่ยวทุกมิติ

แนวทางการพัฒนาที่ ๒ ส่งเสริมและขับเคลื่อนการพัฒนาให้เกิดการท่องเที่ยวเชิงสร้างสรรค์

แนวทางการพัฒนาที่ ๓ สร้างการมีส่วนร่วมเพื่อขับเคลื่อนการท่องเที่ยวราชบุรีบนฐานอัตลักษณ์ชุมชน

ประเด็นการพัฒนาที่ ๓ ส่งเสริมการค้าพัฒนาเศรษฐกิจฐานรากสู่ความยั่งยืน

แนวทางการพัฒนาที่ ๑ ส่งเสริมและขยายตลาดสินค้าเพื่อขับเคลื่อนเศรษฐกิจชุมชน

แนวทางการพัฒนาที่ ๒ พัฒนาศักยภาพผู้ประกอบการให้สามารถพัฒนาสินค้าสู่ตลาดใหม่

แนวทางการพัฒนาที่ ๓ ส่งเสริมและพัฒนาผลิตภัณฑ์สินค้าของจังหวัดสู่ยุค ๔.๐ และเศรษฐกิจสีเขียว

แนวทางการพัฒนาที่ ๔ ส่งเสริมการอนุรักษ์ภูมิปัญญาท้องถิ่นเพื่อสร้างคุณค่าให้กับเศรษฐกิจชุมชนอย่างยั่งยืน



ประเด็นการพัฒนาที่ ๔ การพัฒนาคุณภาพสร้างสังคมแห่งความสุข

- แนวทางการพัฒนาที่ ๑ ยกระดับคุณภาพชีวิตประชาชน และสร้างโอกาสในการเข้าถึงบริการจากภาครัฐอย่างทั่วถึง เท่าเทียม
- แนวทางการพัฒนาที่ ๒ ส่งเสริมการเรียนรู้ตลอดชีวิต ทักษะอาชีพ สมรรถนะ ความรู้ความสามารถเพื่อให้เท่าทันและรองรับต่อการเปลี่ยนแปลงในศตวรรษที่ ๒๑
- แนวทางการพัฒนาที่ ๓ ยกระดับองค์กรเครือข่ายภาคประชาสังคมให้มีความเข้มแข็งสามารถจัดการตนเองได้อย่างยั่งยืน
- แนวทางการพัฒนาที่ ๔ ขับเคลื่อนจังหวัดราชบุรี สู่อัจฉริยะความรุนแรง สร้างเสริมครอบครัวอบอุ่น และสภาพแวดล้อมของชุมชนให้ปลอดภัยมีภูมินิเวศน์ที่ดีในทุกมิติ

ประเด็นการพัฒนาที่ ๕ การจัดการทรัพยากรธรรมชาติและสิ่งแวดล้อมที่เหมาะสม ประชาชนมีคุณภาพชีวิตที่ดีพร้อมรับการเปลี่ยนแปลงสู่การพัฒนาที่ยั่งยืน

- แนวทางการพัฒนาที่ ๑ เสริมสร้างแรงจูงใจในการอนุรักษ์และเพิ่มพื้นที่ป่าไม้
- แนวทางการพัฒนาที่ ๒ ส่งเสริมการใช้ประโยชน์จากขยะ
- แนวทางการพัฒนาที่ ๓ พัฒนาระบบการผลิตที่ไม่ปล่อยมลพิษสู่อากาศ
- แนวทางการพัฒนาที่ ๔ ยกระดับการจัดการแหล่งน้ำสาธารณะทั้งเชิงปริมาณและเชิงคุณภาพ

ประเด็นการพัฒนาที่ ๖ การพัฒนาเพื่อเสริมความมั่นคง

- แนวทางการพัฒนาที่ ๑ ยกระดับความมั่นคงและปลอดภัยแก่ประชาชนในทุกมิติ
- แนวทางการพัฒนาที่ ๒ ยกระดับการพัฒนาและส่งเสริมความมั่นคงตามแนวชายแดน โดยการบูรณาการทุกภาคส่วน



ประเด็นการพัฒนาที่ ๑ การส่งเสริมและพัฒนากาษตรสีเขียวแบบครบวงจรสู่เมืองอาหารปลอดภัยอย่างมั่นคงและยั่งยืน

๑. แนวคิดและหลักการ

จังหวัดราชบุรี เป็นจังหวัดที่มีความหลากหลายในด้านการเกษตร ไม่ว่าจะเป็นการเกษตรพืช สวน ไร่นา การประมง ปศุสัตว์ ล้วนแล้วแต่ สร้างรายได้ ให้แก่เกษตรกรในจังหวัด นอกจากนี้ยังได้มีการพัฒนา ผลิตทางการเกษตรเข้าสู่มาตรฐานเกษตร GAP และเกษตรอินทรีย์ อย่างต่อเนื่อง เพื่อให้ผลผลิตได้คุณภาพและมาตรฐาน ในขณะที่เดียวกันมุ่งเน้นการส่งเสริมและการพัฒนากาษตรที่เป็นมิตรและรับผิดชอบต่อสิ่งแวดล้อม นอกจากนี้จังหวัดราชบุรี ยังได้โอกาส ในการเป็นจังหวัดนำร่อง ๑ ใน ๕ ของจังหวัดที่เป็น BCG โดยประธานคณะกรรมการการขับเคลื่อนการพัฒนาเศรษฐกิจด้วยโมเดลเศรษฐกิจ BCG สาขาเกษตร ได้ร่วมกับกระทรวงเกษตรและสหกรณ์ในการคัดเลือกพื้นที่นำร่องใน ๕ จังหวัดและกลุ่มสินค้าเป้าหมาย ซึ่งของจังหวัดราชบุรี ได้แก่ มะพร้าว น้ำหอม อ้อย สุกร ไก่ชน กุ้งก้ามกราม สินค้าเกษตรปลอดภัยเกษตรอินทรีย์ ทำให้เป็นโมเดลการบริหารจัดการการผลิตทางการเกษตรตลอดห่วงโซ่อุปทาน และแนวทางส่งเสริมการเกษตรเชิงพื้นที่ที่เชื่อมโยง BCG

นอกจากนี้ จังหวัดราชบุรี ยังได้ขับเคลื่อนจังหวัดสู่เมืองเกษตรสีเขียวต้นแบบที่ระดับประเทศ ซึ่งมีศักยภาพระดับนานาชาติเสริมสร้างขีดความสามารถของจังหวัดในการเป็นฐานการผลิตสินค้าเกษตรเพื่อการส่งออกที่เป็นแบรนด์สินค้าจากฐานการเกษตรระดับ Product Champion และจังหวัดมีกลุ่มผู้ประกอบการ SME ที่ขึ้นทะเบียน จำนวน ๓๓,๑๐๐ ราย กลุ่มวิสาหกิจชุมชน จำนวน ๕๐๓ ราย กลุ่มผู้ผลิตสินค้าชุมชน OTOP จำนวน ๑,๒๒๘ ราย เป็นผลให้จังหวัดราชบุรีมีรายได้ต่อหัว (GPP Per capita) จำนวน ๒๔๘,๐๒๘ บาทต่อคน คิดเป็นลำดับที่ ๑๓ ของประเทศ

๑.๑ เป้าประสงค์ประเด็นการพัฒนา (Strategic Goal)

ประเด็นการพัฒนาด้านการส่งเสริมและพัฒนากาษตรสีเขียวแบบครบวงจรสู่เมืองอาหารปลอดภัยอย่างมั่นคงและยั่งยืน ประกอบด้วย ๓ เป้าประสงค์ (Strategic Goal) ได้แก่

๑. สินค้าเกษตรมีคุณภาพได้มาตรฐานสอดคล้องกับความต้องการของตลาด สร้างมูลค่าเพิ่มของสินค้าและความสามารถในการแข่งขันด้วยเทคโนโลยีและนวัตกรรม
๒. ทฤษฎาด้านการเกษตรและสิ่งแวดล้อมมีความสมดุลและยั่งยืน
๓. เกษตรกรมีสมรรถนะในการประกอบอาชีพ สถาบันเกษตรกรมีความเข้มแข็ง เกษตรกรมีรายได้และอาชีพที่มั่นคง มีคุณภาพชีวิตที่ดี และสามารถพึ่งพาตนเองได้



๑.๒ ตัวชี้วัดเป้าประสงค์ประเด็นการพัฒนา(Strategic Goal) และหน่วยงานรับผิดชอบ

ตารางที่ ๙ : ตัวชี้วัด และค่าเป้าหมายของเป้าประสงค์ (Key Performance Indicator and Target) ในประเด็นการพัฒนาที่ ๑

เป้าประสงค์การพัฒนา	ชื่อตัวชี้วัดของเป้าประสงค์	ผลการดำเนินงาน (Base line)	หน่วยงานรับผิดชอบตัวชี้วัด	ค่าเป้าหมายตัวชี้วัด				
				พ.ศ. ๒๕๖๖	พ.ศ. ๒๕๖๗	พ.ศ. ๒๕๖๘	พ.ศ. ๒๕๖๙	พ.ศ. ๒๕๗๐
๑. สินค้าเกษตรมีคุณภาพได้มาตรฐานสอดคล้องกับความต้องการของตลาด สร้างมูลค่าเพิ่มของสินค้าและความสามารถในการแข่งขันด้วยเทคโนโลยีและนวัตกรรม	๑.๑ ร้อยละการเพิ่มขึ้นของผลผลิตทางการเกษตรที่สำคัญของจังหวัด	ผลผลิตทางการเกษตรที่สำคัญของจังหวัดราชบุรี Base line มี.ย. ๖๕ ข้าวนาปี (๑๕๙,๑๒๘ ตัน) ข้าวนาปรัง (๕๓,๕๕๘ ตัน) มันสำปะหลัง (๒๙๓,๒๕๔ ตัน) สับปะรดโรงงาน (๑๒๒,๑๘๐ ตัน) อ้อยโรงงาน (๙๓๓,๑๓๑ ตัน) มะพร้าว น้ำหอม (๕๗๖ ล้านผล)	ศูนย์วิจัยข้าวราชบุรีสำนักงานเกษตรจังหวัดราชบุรี สำนักงานปศุสัตว์จังหวัดราชบุรี สำนักงานประมงจังหวัดราชบุรี	เพิ่มขึ้น ร้อยละ ๓	เพิ่มขึ้น ร้อยละ ๓	เพิ่มขึ้น ร้อยละ ๓	เพิ่มขึ้น ร้อยละ ๓	เพิ่มขึ้น ร้อยละ ๓
		Base line มี.ย.๖๕ สุกร (๑.๕๙ ล้านตัว) โคเนื้อ (๑๑๐,๔๓๘ ตัว) โคนม (๕๔,๔๒๘ ตัว) ไก่ (๑๒.๐ ล้านตัว) แพะเนื้อ (๒๒,๒๑๖ ตัว) Base line ปี ๒๕๖๔ กุ้งขาวแวนนาไม (๑๒,๙๑๒ ตัน) กุ้งก้ามกราม (๖,๖๖๐ ตัน) ปลาสด (๖๔๒ ตัน) ปลาสวยงาม (๑๐๖.๒๗ ล้านตัว)		ปศุสัตว์เพิ่มขึ้น ร้อยละ ๒	ปศุสัตว์เพิ่มขึ้น ร้อยละ ๒	ปศุสัตว์เพิ่มขึ้น ร้อยละ ๒	ปศุสัตว์เพิ่มขึ้น ร้อยละ ๒	ปศุสัตว์เพิ่มขึ้น ร้อยละ ๒
	๑.๒ ร้อยละการเพิ่มขึ้นของพื้นที่เกษตรปลอดภัยและเกษตรอินทรีย์	(Base line ปี ๒๕๖๕) - GAP มะพร้าว น้ำหอม (๓๗๘ ราย/แปลง ๑๗,๓๓๘ ไร่) - GAP สับปะรด ๕๖ ราย/แปลง ๗๘๕ ไร่ - GAP อ้อยโรงงาน ๓๓ ราย/แปลง ๓๙๒ ไร่	- ศูนย์วิจัยและพัฒนาการเกษตรราชบุรี - สำนักงานเกษตรจังหวัดราชบุรี - ศูนย์วิจัยข้าวราชบุรี	เพิ่มขึ้น ร้อยละ ๕	เพิ่มขึ้น ร้อยละ ๕	เพิ่มขึ้น ร้อยละ ๕	เพิ่มขึ้น ร้อยละ ๕	เพิ่มขึ้น ร้อยละ ๕



เป้าประสงค์ การพัฒนา	ชื่อตัวชี้วัด ของ เป้าประสงค์	ผลการดำเนินงาน (Base line)	หน่วยงาน รับผิดชอบ ตัวชี้วัด	ค่าเป้าหมายตัวชี้วัด				
				พ.ศ. ๒๕๖๖	พ.ศ. ๒๕๖๗	พ.ศ. ๒๕๖๘	พ.ศ. ๒๕๖๙	พ.ศ. ๒๕๗๐
		(Base line ปี ๒๕๖๕) - GAP สุกร ๒๐๘ ราย/ฟาร์ม ๑๙,๙๓๕ ไร่ -GAP ไก่เนื้อ ๒๐๗ ราย/ฟาร์ม ๕๔๒ ไร่ -GAP ไก่เนื้อ ๑๕๗ ราย/ฟาร์ม ๓,๗๗๐ ไร่ -GAP กุ้งขาว ๒๙๐ ราย/ฟาร์ม ๔,๖๙๔ ไร่ - GAP กุ้งก้ามกราม ๕๙๕ ราย/ฟาร์ม ๑๒,๑๐๔ ไร่ - GAP สัตว์น้ำ สวยงาม ๑๕๖ ราย/ฟาร์ม ๕๒๗ ไร่	- สำนักงานปศุ สัตว์จังหวัดราชบุรี - สำนักงานประมง จังหวัดราชบุรี	ปศุสัตว์ เพิ่มขึ้น ร้อยละ ๒	ปศุสัตว์ เพิ่มขึ้น ร้อยละ ๒	ปศุสัตว์ เพิ่มขึ้น ร้อยละ ๒	ปศุสัตว์ เพิ่มขึ้น ร้อยละ ๒	ปศุสัตว์ เพิ่มขึ้น ร้อยละ ๒
๒. ทรัพยากร ด้านการเกษตร และ สิ่งแวดล้อม มีความสมดุล และยั่งยืน	๒.๑ จำนวน แหล่งน้ำที่ ได้รับการ จัดสร้าง/ ปรับปรุง พัฒนารองรับ การ เกษตรกรรม ของจังหวัด	(Base line ปี ๒๕๖๒) - แหล่งน้ำในเขต ชลประทาน ๙๖ แห่ง - แหล่งน้ำในไร่นา นอกเขตชลประทาน ๔๐ แห่ง	- โครงการ ชลประทานราชบุรี /โครงการส่งน้ำ ราชบุรีฝั่งขวา / โครงการส่งน้ำ ราชบุรีฝั่งซ้าย / โครงการส่งน้ำนคร ชุม/ โครงการส่งน้ำ และบำรุง รักษา ดำเนินสะดวก/ สถานีพัฒนาที่ดิน ราชบุรี/สมง. ทรัพยากรน้ำ บาดาล เขต ๘ (ราชบุรี)/สมง. ทรัพยากรน้ำ ภาค ๗	๑๐๐ แห่ง	๑๐๐ แห่ง	๑๐๐ แห่ง	๑๐๐ แห่ง	๑๐๐ แห่ง
๓. เกษตรกรมี สมรรถนะใน การประกอบ อาชีพ สถาบัน เกษตรกรมี ความเข้มแข็ง เกษตรกรมี รายได้และ อาชีพที่มั่นคง มีคุณภาพชีวิต ที่ดีและ สามารถพึ่งพา ตนเองได้	๓.๑ จำนวน เกษตรกรที่ ผ่านการ ประเมินตาม ข้อกำหนด และยกระดับ เป็น Smart Farmer	(Base line ปี ๒๕๖๒) - Smart Farmer ด้านพืช ๕๙๑ ราย - Smart Farmer ด้านปศุสัตว์ ๘๐ ราย	- สำนักงานเกษตร จังหวัดราชบุรี - สำนักงานปศุ สัตว์จังหวัด ราชบุรี	เกษตรกรที่เข้า ร่วมโครงการไม่ น้อยกว่าร้อยละ ๘๐ ยกระดับเป็น Young Smart Farmer และ Smart Farmer	เกษตรกรที่ เข้าร่วม โครงการไม่ น้อยกว่า ร้อยละ ๘๐ ยกระดับ เป็น Young Smart Farmer และ Smart Farmer	เกษตรกรที่ เข้าร่วม โครงการไม่ น้อยกว่า ร้อยละ ๘๐ ยกระดับ เป็น Young Smart Farmer และ Smart Farmer	เกษตรกรที่ เข้าร่วม โครงการไม่ น้อยกว่า ร้อยละ ๘๐ ยกระดับ เป็น Young Smart Farmer และ Smart Farmer	เกษตรกรที่ เข้าร่วม โครงการไม่ น้อยกว่า ร้อยละ ๘๐ ยกระดับ เป็น Young Smart Farmer และ Smart Farmer



เป้าประสงค์ การพัฒนา	ชื่อตัวชี้วัด ของ เป้าประสงค์	ผลการดำเนินงาน (Base line)	หน่วยงาน รับผิดชอบ ตัวชี้วัด	ค่าเป้าหมายตัวชี้วัด					
				พ.ศ. ๒๕๖๖	พ.ศ. ๒๕๖๗	พ.ศ. ๒๕๖๘	พ.ศ. ๒๕๖๙	พ.ศ. ๒๕๗๐	
	๓.๒ ร้อยละ การเพิ่มขึ้น ของรายได้ สุทธิทางการ เกษตรต่อ ครัวเรือน (ข้าว/พืชไร่/ พืชผักและไม้ ดอกไม้ ประดับ/ไม้ผล และไม้ยืนต้น/ พืชอื่นๆ /ปศุสัตว์/ เพาะเลี้ยง สัตว์น้ำ)	ปีเพาะปลูก ๒๕๖๑/ ๖๒ ๑๔๒,๙๙๐ บาท/ ครัวเรือน	- สำนักงาน เศรษฐกิจ การเกษตรที่ ๑๐	เพิ่มขึ้น ร้อยละ ๕ หมายเหตุ Q๒/๖๖ รายได้เกษตรกร (เพิ่มขึ้น) + ๑.๖% (สนง.คลังจังหวัด ราชบุรี)	เพิ่มขึ้น ร้อยละ ๕	เพิ่มขึ้น ร้อยละ ๕	เพิ่มขึ้น ร้อยละ ๕	เพิ่มขึ้น ร้อยละ ๕	เพิ่มขึ้น ร้อยละ ๕

๑.๓ แนวทางการพัฒนา มาตรการและแนวปฏิบัติ (Strategic and Guideline to Implement)

แนวทางการพัฒนาที่ ๑ เพิ่มประสิทธิภาพการบริหารจัดการสินค้าเกษตรตลอดห่วงโซ่อุปทาน
เพื่อการแข่งขัน

➤ มาตรการและแนวปฏิบัติ

- ๑) การเพิ่มขีดความสามารถในการแข่งขันภาคเกษตรด้วยเทคโนโลยี นวัตกรรม และระบบสารสนเทศ
- ๒) ส่งเสริมการผลิตสินค้าเกษตรที่มีคุณภาพ และได้มาตรฐาน
- ๓) ส่งเสริมและพัฒนาตลาดนำการผลิตสินค้าเกษตร ส่งเสริมการสร้างมูลค่าเพิ่มสินค้าเกษตร

แนวทางการพัฒนาที่ ๒ การบริหารจัดการทรัพยากรเกษตรอย่างสมดุลยั่งยืน

➤ มาตรการและแนวปฏิบัติ

- ๑) การพัฒนาและอนุรักษ์ทรัพยากรเกษตร
- ๒) ส่งเสริมการเกษตรที่เป็นมิตรกับสิ่งแวดล้อม
- ๓) ส่งเสริมการใช้ที่ดินภาคเกษตรให้เกิดประโยชน์สูงสุด

แนวทางการพัฒนาที่ ๓ สร้างความเข้มแข็งให้กับเกษตรกรและสถาบันเกษตรกร

➤ มาตรการและแนวปฏิบัติ

- ๑) การสร้างและพัฒนาศักยภาพเกษตรกรสู่การเป็น Smart Farmer
- ๒) ส่งเสริมและพัฒนาสถาบันเกษตรกร
- ๓) ส่งเสริมและสนับสนุนการทำเกษตรแบบพอเพียงและยั่งยืน

แนวทางการพัฒนาที่ ๔ การส่งเสริมการเกษตรเพื่อสุขภาพ

➤ มาตรการและแนวปฏิบัติ

- ๑) ส่งเสริมการเกษตรแบบหลากหลายและยั่งยืนโดยให้ความสำคัญกับเกษตรปลอดภัยและเกษตรอินทรีย์
- ๒) ให้ความรู้ด้านโภชนาการแก่เกษตรกรและชุมชน รวมถึงรณรงค์ให้ประชาชนตระหนักรู้ถึง
คุณประโยชน์ของการเกษตรในท้องถิ่น
- ๓) สร้างระบบตรวจสอบมาตรฐานความปลอดภัยของอาหาร และระบบการติดตามประเมินผลที่มี
ต่อสุขภาพของประชาชน



แนวทางการพัฒนาที่ ๕ การพัฒนาโครงสร้างพื้นฐานที่เอื้อต่อการพัฒนาผลิตภาพและคุณภาพผลผลิต

➤ มาตรการและแนวปฏิบัติ

- ๑) สร้างปัจจัยเอื้อด้านการเกษตรในทุกด้านเพื่อส่งเสริมและพัฒนาสู่เกษตรคุณภาพสูง
- ๒) สนับสนุนโครงสร้างพื้นฐานเพื่ออำนวยความสะดวกต่อการส่งเสริมการเกษตรอย่างครบวงจร

ตารางที่ ๑๐ : โครงการ กิจกรรม เพื่อการพัฒนาการเกษตรสีเขียวแบบครบวงจร และเมืองอาหารคุณภาพที่เติบโตอย่างมั่นคง ด้วยห่วงโซ่คุณค่า (Value Chain)

แนวทางการพัฒนา	โครงการ	กิจกรรม (ผู้รับผิดชอบ)		
		กิจกรรมต้นน้ำ (Up Stream)	กิจกรรมกลางน้ำ (Mid Stream)	กิจกรรมปลายน้ำ (Down Stream)
แนวทางการพัฒนาที่ ๑ เพิ่มประสิทธิภาพการบริหารจัดการสินค้าเกษตรตลอดห่วงโซ่อุปทานเพื่อการแข่งขัน	๑. โครงการพัฒนาการเกษตรเพื่อความมั่นคงทางอาหารกับคุณภาพชีวิต	<ul style="list-style-type: none"> ○ การเพิ่มขีดความสามารถในการผลิตไม่ผลคุณภาพ (มะม่วง) ○ ส่งเสริมและพัฒนาศักยภาพเจ้าหน้าที่และที่ปรึกษากลุ่มยุวเกษตรกรจังหวัดราชบุรี ○ พัฒนาศักยภาพ Young Smart Farmer สู่การเป็นผู้ประกอบการเกษตรรุ่นใหม่ 	<ul style="list-style-type: none"> ○ การสนับสนุนทักษะในการเป็นผู้ประกอบการให้กับกลุ่มยุวเกษตรกร 	<ul style="list-style-type: none"> ○ ส่งเสริมการเพิ่มประสิทธิภาพการผลิตและการประชาสัมพันธ์กล้วยไม้และไม้ดอกไม้ประดับ จังหวัดราชบุรี ○ จัดงานมหกรรมแสดงสินค้า Young Smart Farmer จังหวัดราชบุรี
	๒. โครงการเพิ่มประสิทธิภาพการผลิตสินค้าเกษตรปลอดภัยและสินค้าเกษตรอินทรีย์จังหวัดราชบุรี	<ul style="list-style-type: none"> ○ ส่งเสริมและพัฒนาเกษตรกรให้ได้คุณภาพมาตรฐาน GAP พืช ○ ศูนย์จัดการดินปุ๋ยชุมชนร่วมใจผลิตดินดีสู่ชุมชน ○ พัฒนาศูนย์การจัดการศัตรูพืชชุมชนแหล่งผลิตชีวภัณฑ์ แมลงศัตรูธรรมชาติและสารสกัดธรรมชาติคุณภาพระดับชุมชน ○ จัดการวัสดุเหลือใช้จากมะพร้าว น้ำหอม ด้วยการผลิตปุ๋ยอินทรีย์คุณภาพ เพื่อเพิ่มศักยภาพดินในพื้นที่ปลูกมะพร้าว น้ำหอม (GI) พืชผัก ผลไม้ แบบมีส่วนร่วมพื้นที่ BCG จังหวัดราชบุรี 	<ul style="list-style-type: none"> ○ อาหารปลอดภัย จังหวัดราชบุรี ปีงบประมาณ ๒๕๖๘ ○ ฝ้าระวังตรวจความสะอาดในอาหาร ○ พัฒนาศูนย์การจัดการศัตรูพืชชุมชนแหล่งผลิตชีวภัณฑ์ แมลงศัตรูธรรมชาติและสารสกัดธรรมชาติคุณภาพระดับชุมชน ○ พัฒนาศักยภาพภาคีเครือข่ายอาหารปลอดภัย 	<ul style="list-style-type: none"> ○ ส่งเสริมและประชาสัมพันธ์สินค้าเกษตรปลอดภัย ○ อบรมส่งเสริมการพัฒนาเกษตรกรสินค้าปลอดภัยสู่ตลาดยุคดิจิทัล
	๓. โครงการพัฒนาการ	<ul style="list-style-type: none"> ○ ส่งเสริมกระบวนการ 	<ul style="list-style-type: none"> ○ ยกระดับสินค้า 	<ul style="list-style-type: none"> ○ ยกระดับสินค้า GI



แนวทาง การพัฒนา	โครงการ	กิจกรรม (ผู้รับผิดชอบ)		
		กิจกรรมต้นน้ำ (Up Stream)	กิจกรรมกลางน้ำ (Mid Stream)	กิจกรรมปลายน้ำ (Down Stream)
	เกษตรเพื่อเพิ่มมูลค่า สินค้าเกษตรและของ ดีจังหวัดราชบุรี	<ul style="list-style-type: none"> ผลิตมะพร้าว น้ำหอม จังหวัดราชบุรี ○ เพิ่มศักยภาพการผลิต พืชผัก สมุนไพร ตาม แนวทางเกษตรสีเขียว ○ ส่งเสริมการเลี้ยง ชันโรงเพื่อสร้างอาชีพ ปลอดภัย อย่างยั่งยืน และเป็นมิตรต่อ สิ่งแวดล้อม ○ เพิ่มศักยภาพและ พัฒนาสินค้าเกษตร แปรรูปของกลุ่มแม่บ้าน เกษตรกรจังหวัดราชบุรี ○ เพิ่มศักยภาพสินค้า อ้อยโรงงานจังหวัด ราชบุรี ด้วยโมเดล เศรษฐกิจ BCG ○ ส่งเสริมการเพิ่ม ประสิทธิภาพการผลิต ทุเรียนตะนาวศรีของดี จังหวัดราชบุรี ○ ใ้ไฟให้ชีวิตสร้าง เศรษฐกิจที่ยั่งยืนด้วย เศรษฐกิจ BCG ○ เพิ่มศักยภาพการผลิต พืชผัก สมุนไพร ตาม แนวทางเกษตรสีเขียว 	<ul style="list-style-type: none"> เกษตรแปรรูป เพื่อ เพิ่มมูลค่า จังหวัด ราชบุรี ○ ถ่ายทอดเทคโนโลยี ด้านอารักขาพืช เชิงพื้นที่ ○ พัฒนาบรรจุภัณฑ์ ให้กับกลุ่มเกษตรกร 	<ul style="list-style-type: none"> ของจังหวัดราชบุรี ตามแนวทาง เศรษฐกิจชีวภาพ เศรษฐกิจหมุนเวียน และเศรษฐกิจสีเขียว (BCG Model) ○ ประกวดพืชผัก ผลไม้ และของดี จังหวัดราชบุรี ○ จัดงานวันชาติเทศ โนโยลีการผลิตอ้อย โรงงาน ○ จัดงาน ประชาสัมพันธ์เพื่อ เพิ่มมูลค่าสินค้าน้ำ มะพร้าวน้ำหอมของ จังหวัดราชบุรี ○ จัดงาน ประชาสัมพันธ์ ทุเรียนตะนาวศรี ของดี จังหวัดราชบุรี ○ ประกวดและงานจัด แสดงกล้วยไม้และไม้ ดอกไม้ประดับ
	๔. โครงการเพิ่ม ประสิทธิภาพและ ยกระดับมาตรฐาน คุณภาพสินค้าสัตว์น้ำ ในจังหวัดราชบุรี	<ul style="list-style-type: none"> ○ ส่งเสริมเยาวชนนัก เพาะเลี้ยงสัตว์น้ำ สวยงามเศรษฐกิจ ในจังหวัดราชบุรี ○ การขับเคลื่อนคุณภาพ ชีวิตของเกษตรกร ผู้เลี้ยงกุ้งก้ามกรามสู่ การพัฒนาที่ยั่งยืนผ่าน โมเดล เศรษฐกิจใหม่ BCG ○ ศูนย์ผลิตลูกพันธุ์สัตว์ น้ำเพื่อเพิ่มผลผลิตใน แหล่งน้ำสาธารณะใน พื้นที่ตามแนวชายแดน 	<ul style="list-style-type: none"> ○ เพิ่มประสิทธิภาพ การผลิตสินค้าสัตว์น้ำ มูลค่าสูงของจังหวัด ราชบุรี (มาตรฐาน/ เครือข่ายแปรรูป/ การตลาด) ○ พัฒนาบรรจุภัณฑ์ ให้กับกลุ่มเกษตรกร ○ ฟันฟูทรัพยากรสัตว์ น้ำในแหล่งน้ำจังหวัด ราชบุรี ○ ให้ความรู้ด้าน กฎหมายประมง 	<ul style="list-style-type: none"> ○ จัดงานมหกรรม ประกวดสัตว์น้ำ สวยงามนานาชาติ ○ ส่งเสริมการตลาด สร้างแบรนด์ กุ้งก้ามกรามบางแพ
	๕. โครงการราชบุรี เมืองปลุสัตว์ครบวงจร	<ul style="list-style-type: none"> ○ การเพิ่มประสิทธิภาพ ระบบน้ำเสียด้วย นวัตกรรม การเกษตรด้วย 	<ul style="list-style-type: none"> ○ ตรวจรับรองฟาร์ม เพาะเลี้ยงสัตว์น้ำให้ ได้มาตรฐาน GAP 	



แนวทาง การพัฒนา	โครงการ	กิจกรรม (ผู้รับผิดชอบ)		
		กิจกรรมต้นน้ำ (Up Stream)	กิจกรรมกลางน้ำ (Mid Stream)	กิจกรรมปลายน้ำ (Down Stream)
		Phytoremediation ในฟาร์มสุกร ต้นแบบ ตามแนวทาง BCG ใน พื้นที่จังหวัดราชบุรี ○ ส่งเสริมการใช้ นวัตกรรมการผลิต โคนมมุ่งสู่ตลาด ○ พัฒนาศักยภาพผลิต สินค้าโคนมให้ได้ มาตรฐานการปฏิบัติ ทางการเกษตรที่ดี สำหรับฟาร์มปศุสัตว์	(ฟาร์มใหม่/ต่ออายุ) ○ ตรวจสอบฟาร์ม เพาะเลี้ยงสัตว์น้ำที่ ได้รับการรับรอง มาตรฐาน GAP ○ ตรวจสอบอนามัย เบื้องต้นสถานรับซื้อ และแหล่งกระจาย สินค้าสัตว์น้ำ	
	๖.โครงการเสริมสร้าง ความเข้มแข็งสินค้าสุกร ตลอดห่วงโซ่อุปทานเพื่อ การแข่งขันที่ยั่งยืน	○ ศึกษา สํารวจ วิเคราะห์รูปแบบระบบ บำบัดน้ำเสียของฟาร์ม สุกร	การปลูกหญ้าเนเปียร์, หญ้าแพงโกล่า, หญ้า แห่นแดงโดยใช้น้ำ จากฟาร์มที่ผ่านการ บำบัดแล้ว	ถ่ายทอดองค์ความรู้ ในการใช้หญ้าเนเปียร์ และแพงโกล่า
	๗.โครงการพัฒนา ขีดความสามารถของ ผู้ประกอบการ สนับสนุนการเป็น ศูนย์กลางความมั่นคง ด้านอาหารและ นวัตกรรมสินค้า เกษตร	พัฒนาศักยภาพภาคี เครือข่ายอาหาร ปลอดภัย	○ การตรวจคัดกรอง ความเสี่ยงจากการใช้ หรือสัมผัสสารเคมี ทางการเกษตร ○ การเฝ้าระวังตรวจ ความสะอาดทาง แบคทีเรีย/สารเคมี กำจัดแมลง/สาร ปนเปื้อนในอาหาร	เผยแพร่ ประชาสัมพันธ์ พฤติกรรมการบริโภค อาหารที่ปลอดภัย ถูกสุขลักษณะ การใช้ สารเคมีกำจัดศัตรูพืช ที่ถูกต้อง
	๘.โครงการเพิ่มขีด ความสามารถ เกษตรกรในการใช้ ข้อมูลทางการเกษตร เพื่อใช้ในการผลิตและ การตลาด	โครงการเพิ่มขีด ความสามารถเกษตรกร ในการใช้ข้อมูลทาง การเกษตรเพื่อใช้ในการ ผลิตและการตลาด	เชื่อมโยงฐานข้อมูล ทางการเกษตรกับ หน่วยงานภาคี เครือข่ายทั้งภาครัฐ และเอกชน	พัฒนาข้อมูลผลผลิต ภาคเกษตรของ จังหวัดราชบุรีกับ การตลาดสินค้า เกษตรเพื่อเพิ่มมูลค่า และศักยภาพเกษตรกร
	๙.โครงการส่งเสริม และขับเคลื่อน เศรษฐกิจชีวภาพ (B) สู่ศูนย์กลางอาหาร ปลอดภัยและ นวัตกรรมสินค้า เกษตร	○ ถ่ายทอดเทคโนโลยีการ ผลิตและการใช้สาร ชีวภัณฑ์ควบคุมศัตรูพืช ทดแทนการใช้สารเคมี ○ แปลงเรียนรู้การใช้สาร ชีวภัณฑ์ควบคุมศัตรูพืช ทดแทนการใช้สารเคมี	○ ติดตามให้คำแนะนำ ประเมินผลโครงการ	เผยแพร่ประชาสัมพันธ์ แปลงเรียนรู้
	๑๐.โครงการส่งเสริม การตลาดและ ประชาสัมพันธ์สินค้า เกษตรและอาหาร คุณภาพสูง		ประชาสัมพันธ์สินค้า เกษตรในจังหวัด ราชบุรี	



แนวทาง การพัฒนา	โครงการ	กิจกรรม (ผู้รับผิดชอบ)		
		กิจกรรมต้นน้ำ (Up Stream)	กิจกรรมกลางน้ำ (Mid Stream)	กิจกรรมปลายน้ำ (Down Stream)
	๑๑.โครงการพัฒนา ศักยภาพผู้แปรรูป สินค้าเกษตรเพื่อเพิ่ม ขีดความสามารถใน การผลิตอาหาร ฟังก์ชันและอาหาร สำหรับอนาคต	อบรมถ่ายทอดความรู้ แปรรูปสินค้าเกษตร ใน การผลิตอาหารฟังก์ชัน และอาหาร	เพิ่มขีดความสามารถ บุคลากรภาครัฐที่ เกี่ยวข้องกับ อุตสาหกรรมแปรรูป สินค้าเกษตร	ส่งเสริมการตลาดผู้ แปรรูปสินค้าเกษตร และประชาสัมพันธ์ สินค้าให้เป็นที่รู้จัก
แนวทาง การพัฒนาที่ ๒ การบริหารจัดการ ทรัพยากรเกษตร อย่างสมดุลและยั่งยืน	๑.โครงการส่งเสริม และขับเคลื่อน เศรษฐกิจหมุนเวียน (C) เพื่อยกระดับ ราชบุรีเป็นเมือง เศรษฐกิจสีเขียว	จัดกระบวนการเรียนรู้ การจัดการวัสดุเหลือใช้ ทางการเกษตร และจัด เวทีแลกเปลี่ยนการ เชื่อมโยงตลาด	สนับสนุนเครื่องจักรที่ ช่วยส่งเสริมการ จัดการเศษวัสดุเหลือ ใช้ทางการเกษตร	เผยแพร่ ประชาสัมพันธ์ หลักการส่งเสริม เศรษฐกิจหมุนเวียน เป็นเมืองเศรษฐกิจ สีเขียว
	๒.โครงการขับเคลื่อน เศรษฐกิจที่เป็นมิตร กับสิ่งแวดล้อม (G) เพื่อยกระดับราชบุรี เป็นเมืองเศรษฐกิจ สีเขียว	○ ถ่ายทอดความรู้การ ขับเคลื่อนเศรษฐกิจของ ราชบุรีที่เป็นมิตรกับ สิ่งแวดล้อม ○ พัฒนาแปลงเรียนรู้ ต้นแบบและทำ การเกษตรที่เป็นมิตรกับ สิ่งแวดล้อมอย่างยั่งยืน	ส่งเสริมอุตสาหกรรม เกษตรและการแปรรูป สินค้าเกษตรที่ เป็นมิตรกับ สิ่งแวดล้อม	ประชาสัมพันธ์จัดทำ สื่อส่งเสริมการดำเนิน เศรษฐกิจที่เป็นมิตร กับสิ่งแวดล้อมเพื่อ ยกระดับราชบุรี เป็น เมืองเศรษฐกิจสีเขียว
แนวทาง การพัฒนาที่ ๓ สร้างความเข้มแข็ง ให้กับเกษตรกรและ สถาบันเกษตรกร	๑.โครงการขยายด้าน ความมั่นคงทางอาหาร ให้ครอบคลุมพื้นที่ทั้ง จังหวัด เพื่อส่งเสริมให้ เกษตรกรและ ผู้ประกอบการธุรกิจ ก้าวสู่ศูนย์กลางเมือง อาหาร	○ ส่งเสริมการผลิตพืช ตามแนวเกษตรอินทรีย์ เพื่อความยั่งยืน ส่งเสริมการเรียนรู้ให้ เยาวชนและยุวเกษตรกร ด้านความมั่นคงทาง อาหารที่ยั่งยืน	พัฒนานิเวศน์ความ มั่นคงทางอาหารทั้ง ด้านเกษตรกรและ ผู้ประกอบการธุรกิจ ของจังหวัดราชบุรี	
	๒.โครงการฟาร์ม ตัวอย่างตามแนว พระราชดำริ บ้านบ่อหิว จังหวัดราชบุรี	○ การจัดหาแหล่งน้ำ สนับสนุนฟาร์มตัวอย่าง ตามแนวพระราชดำริ บ้านบ่อหิว ○ ปรับปรุงบำรุงดิน เพิ่มปริมาณ อินทรีย์วัตถุในดิน ○ การศึกษาการ เปลี่ยนแปลงของสมบัติ ทางเคมี ปริมาณโลหะ หนักของตัวอย่างดิน พืช และน้ำ สาธิตการผลิต การใช้ ปุ๋ยพืชสดและพืช คลุมดิน	○ ส่งเสริมการผลิตไม้ ดอกไม้ประดับใน ฟาร์มตัวอย่างตาม แนวพระราชดำริ บ้านบ่อหิว ○ ส่งเสริมการ เพาะเลี้ยงปลา สวยงาม ในฟาร์ม ตัวอย่างตามแนว พระราชดำริ บ้านบ่อหิว การผลิตไม้ดอกไม้ ประดับปลอดสาร	ประสานงาน การประชุม การติดตาม และการรายงาน



แนวทาง การพัฒนา	โครงการ	กิจกรรม (ผู้รับผิดชอบ)		
		กิจกรรมต้นน้ำ (Up Stream)	กิจกรรมกลางน้ำ (Mid Stream)	กิจกรรมปลายน้ำ (Down Stream)
	๓.โครงการพัฒนา คุณภาพทรัพยากร มนุษย์รองรับการเป็น เมืองท่องเที่ยว สร้างสรรค์ ศูนย์กลาง ความมั่นคงอาหารและ นวัตกรรมสินค้าเกษตร	<ul style="list-style-type: none"> ○ พัฒนาด้านแบบและ แหล่งเรียนรู้รองรับการ เป็นเมืองท่องเที่ยว สร้างสรรค์ ท่องเที่ยว เชิงเกษตร ○ อบรมส่งเสริมการ พัฒนาศักยภาพกลุ่มยุว เกษตร ○ เพิ่มศักยภาพนักเรียน นักศึกษาด้านการ ท่องเที่ยวให้รู้จักการ ท่องเที่ยวสร้างสรรค์ ด้านเกษตรกรรม 	<ul style="list-style-type: none"> ○ เสริมศักยภาพ ผู้ประกอบการการ ท่องเที่ยว 	
แนวทาง การพัฒนาที่ ๔ การส่งเสริมเกษตรเพื่อ สุขภาพ	๑.โครงการพัฒนา ด้านพืชสมุนไพร เพื่อ เสริมสร้าง เศรษฐกิจ ฐานรากตามปรัชญา ของเศรษฐกิจพอเพียง	<ul style="list-style-type: none"> ○ การพัฒนาเครือข่าย และสร้างผู้นำเกษตรกร ผู้ผลิตสมุนไพร คุณภาพสูง ○ ชุมชนต้นแบบภูมิ ปัญญาการใช้ประโยชน์ จากสมุนไพร 	<ul style="list-style-type: none"> ○ พัฒนาสารสนเทศ ภูมิศาสตร์สมุนไพร จังหวัดราชบุรี (Ratchaburi Herb Map) 	ส่งเสริมการเพิ่ม ประสิทธิภาพการ ผลิตสมุนไพร (ประชาสัมพันธ์ตลาด พืชสมุนไพรของ เกษตรกร และ เชื่อมโยงตลาดและ เจรจาจับคู่ธุรกิจ)
แนวทาง การพัฒนาที่ ๕ การพัฒนาโครงสร้าง พื้นฐานที่เอื้อต่อการ พัฒนาผลิตภาพและ คุณภาพผลผลิต	๑.โครงการส่งเสริม และขยายช่องทาง การตลาดเพื่อสร้าง มูลค่าเพิ่มทาง เศรษฐกิจสินค้าบ่งชี้ ทางภูมิศาสตร์ (GI) และสินค้าตราจังหวัด ราชบุรีพรีเมียม (Ratchaburi Premium)	<ul style="list-style-type: none"> ○ อบรมพัฒนาศักยภาพ Young Smart Farmer สู่การเป็น เกษตรกรและ ผู้ประกอบการเกษตร สินค้าบ่งชี้ทาง ภูมิศาสตร์ (GI) และ สินค้าตราจังหวัด ราชบุรีพรีเมียม ○ ถ่ายทอดความรู้ จัดทำ แหล่งเรียนรู้ และ สนับสนุนวัสดุ อุปกรณ์ 		ประชาสัมพันธ์สินค้า เกษตรในจังหวัด ราชบุรี



ประเด็นการพัฒนาที่ ๒ สร้างมูลค่าและคุณค่าเพิ่มจากการท่องเที่ยวและบริการวิถีใหม่ อย่างมีคุณภาพบนฐานอัตลักษณ์ชุมชนเชิงสร้างสรรค์

๑. แนวคิดและหลักการ

แนวโน้มพฤติกรรมกรรมการท่องเที่ยวที่มีการปรับเปลี่ยนไปตามเทคโนโลยีในยุคดิจิทัล เป็นการท่องเที่ยววิถีใหม่ที่จะตอบสนองนักท่องเที่ยว โดยศูนย์วิจัยด้านการตลาดท่องเที่ยว ททท. เผยเทรนด์การท่องเที่ยวในปี ๒๐๒๓ มี ๕ เทรนด์ คือ การท่องเที่ยวเชิงอาหาร (Brighter Future of Culinary Tourism) การท่องเที่ยวแบบยั่งยืน (Sustain to Regain) การท่องเที่ยวพร้อมการทำงาน (Work from Anywhere & Digital Nomad) การท่องเที่ยวเพื่อสุขภาพ (Wellness a Gift from Pandemic) และนวัตกรรมใหม่ ๆ ที่ทำให้โลกน่าอยู่ขึ้น (Innovation for a Betterment) เมื่อดูจากเทรนด์การท่องเที่ยวแล้วจังหวัดราชบุรีมีศักยภาพและความพร้อมที่จะรองรับการท่องเที่ยวรูปแบบใหม่ มีการบริหารจัดการที่เป็นระบบและสอดคล้องเกื้อกูลมีภาคส่วนการบริการด้านการท่องเที่ยว เช่น การประชาสัมพันธ์ที่เข้าถึงเป้าหมาย ระบบข้อมูลที่มีประสิทธิภาพในการเข้าถึงของนักท่องเที่ยวรูปแบบการบริการที่สร้างความมั่นใจแก่นักท่องเที่ยว

ทั้งยังมีทรัพยากรการท่องเที่ยวที่หลากหลาย ทั้งธรรมชาติที่สวยงาม การเกษตร วิถีชุมชน และศิลปวัฒนธรรม การท่องเที่ยวทางน้ำ ประกอบกับใช้ระยะเวลาเดินทางจากกรุงเทพมหานครในเวลาประมาณ ๑ ชั่วโมง จึงเป็นศักยภาพที่จังหวัดราชบุรีสามารถรองรับ และสร้างการท่องเที่ยวรองรับการท่องเที่ยวรูปแบบใหม่ที่จะนำอัตลักษณ์ที่มีอยู่ในแต่ละพื้นที่มาเป็นแนวทางการสร้างคุณค่า และมูลค่าของอุตสาหกรรมท่องเที่ยวและบริการจังหวัดให้เติบโตอย่างต่อเนื่อง ไม่ว่าจะเป็นการท่องเที่ยวเชิงเกษตรและธรรมชาติ การท่องเที่ยวเชิงกีฬา นันทนาการ สุขภาพ และความงาม การท่องเที่ยวเชิงศิลปะและวัฒนธรรม การท่องเที่ยวตามความสนใจพิเศษเชิงสร้างสรรค์ อีกทั้งจังหวัดราชบุรี ยังมีแหล่งท่องเที่ยวที่เคยมีชื่อเสียงและมีความโดดเด่นแต่ดั้งเดิม เช่น ตลาดน้ำดำเนินสะดวก หากมีการระดมความคิดเห็น ในการทำแผนขับเคลื่อนฟื้นฟูตลาดน้ำให้กลับมาคึกคัก มีชีวิตชีวา มีอัตลักษณ์เฉพาะตัวเป็นจุดดึงดูดนักท่องเที่ยวอีกครั้งก็ย่อมทำได้ หรือบริเวณริมแม่น้ำแม่กลอง ถนนวรเดช ที่สามารถสร้างให้เป็น Landmark ของจังหวัด เป็นเสมือนประตูด่านแรกที่นักท่องเที่ยวมาเยี่ยมชมเมือง เห็นความเป็นราชบุรี ทั้งหมด ไม่ว่าจะเป็นการตั้งโชว์รูม (Show room) นำของดีเมืองราชบุรี มารวมไว้ในที่เดียว และสร้างแผนที่เชื่อมโยงไปยังต้นทาง เพื่อดึงนักท่องเที่ยว ให้เดินทางไปเยี่ยมชมยังพื้นที่ต้นทางต่อ นอกจากนั้นยังพัฒนาเป็นการท่องเที่ยวเชิงสร้างสรรค์ โดยอาจกำหนดธีม (Theme) เป็น Street Art แหล่งรวมศิลปะ ทุกแขนง ซึ่งจะสร้างความโดดเด่น และดึงดูดนักท่องเที่ยวให้เข้ามาเที่ยวราชบุรีได้ไม่ยากนัก

นอกจากนี้จังหวัดยังส่งเสริมการพัฒนาด้านการบริการ ความปลอดภัยของนักท่องเที่ยว การพัฒนาผลิตภัณฑ์เกี่ยวกับการท่องเที่ยวให้มีความทันสมัยและหลากหลาย มีอัตลักษณ์เฉพาะถิ่น มีการพัฒนาบุคลากรด้านการท่องเที่ยวให้มีความรู้ในการบริหารจัดการการท่องเที่ยวในพื้นที่ตนเอง ตลอดจนยกระดับผลิตภัณฑ์การท่องเที่ยว และผลิตภัณฑ์ชุมชน ให้มีคุณภาพ ได้รับการรับรองมาตรฐาน และตรงกับความต้องการของนักท่องเที่ยว มีความสุข เป็นการเที่ยวที่ประทับใจไม่รู้ลืม มาแล้วต้องมาอีก รวมทั้งคำนึงถึงสิ่งแวดล้อมด้วย



๒. ประเด็นการพัฒนา

๒.๑ เป้าประสงค์ประเด็นการพัฒนา (Strategic Goal)

ประเด็นการพัฒนาด้านการสร้างมูลค่าและคุณค่าเพิ่มจากการท่องเที่ยวและบริการวิถีใหม่อย่างมีคุณภาพบนฐานอัตลักษณ์ชุมชนเชิงสร้างสรรค์ ประกอบด้วย ๓ เป้าประสงค์ (Strategic Goal) ได้แก่

๑. นักท่องเที่ยวรู้จักแหล่งท่องเที่ยวที่หลากหลายของราชบุรีทั้งการท่องเที่ยวแหล่งธรรมชาติ การท่องเที่ยวในเมือง การท่องเที่ยวเชิงเกษตร/วัฒนธรรม/ประเพณี และวิถีชุมชน ที่เป็นอัตลักษณ์ของราชบุรีมากขึ้น

๒. เพิ่มรายได้จากนักท่องเที่ยวได้ตลอดทั้งปี ทำให้เศรษฐกิจของจังหวัดราชบุรีขยายตัวเพิ่มขึ้น

๓. เกิดความร่วมมือในการขับเคลื่อนการท่องเที่ยวราชบุรีในองค์กรรวมและทำให้ของดีเมืองราชบุรีได้รับการตอบรับและเป็นที่รู้จักจากนักท่องเที่ยวอย่างทั่วถึงทุกอำเภอ

๒.๒ ตัวชี้วัดเป้าประสงค์ประเด็นการพัฒนา (Strategic Goal) และหน่วยงานรับผิดชอบ

ตารางที่ ๑๑ : เป้าประสงค์ และค่าเป้าหมายของเป้าประสงค์ (Key Performance Indicator and Target) ในประเด็นการพัฒนาที่ ๒

เป้าประสงค์การพัฒนา	ตัวชี้วัดเป้าประสงค์	ผลการดำเนินงาน (Base line)	หน่วยงานรับผิดชอบตัวชี้วัด	ค่าเป้าหมายตัวชี้วัด				
				พ.ศ. ๒๕๖๖	พ.ศ. ๒๕๖๗	พ.ศ. ๒๕๖๘	พ.ศ. ๒๕๖๙	พ.ศ. ๒๕๗๐
๑. นักท่องเที่ยวรู้จักแหล่งท่องเที่ยวที่หลากหลายของราชบุรีทั้งการท่องเที่ยวแหล่งธรรมชาติ การท่องเที่ยวในเมือง การท่องเที่ยวเชิงเกษตร/วัฒนธรรม/ประเพณี และวิถีชุมชน ที่เป็นอัตลักษณ์ของราชบุรีมากขึ้น	ร้อยละของนักท่องเที่ยวเพิ่มขึ้น	ปี ๒๕๖๕ ๕๐๙,๗๘๓ คน ปี ๒๕๖๔ ๕๐๙,๗๘๓ คน	สำนักงานการท่องเที่ยวและกีฬาจังหวัด	ร้อยละ - ๕๐ (๗๖๙,๐๘๒ คน) พ.ศ. ๖๖	ร้อยละ - ๓๕	ร้อยละ - ๑๕	ร้อยละ ๑	ร้อยละ ๒
	ร้อยละของรายได้จากการท่องเที่ยวเพิ่มขึ้น	ปี ๒๕๖๕ ๕๘๙.๑๔ ลบ. ปี ๒๕๖๔ ๙๘๓.๐๐ ลบ.	สำนักงานการท่องเที่ยวและกีฬาจังหวัด	ร้อยละ - ๕๐ (๘๘๗.๔๒ ลบ.) พ.ศ. ๖๖	ร้อยละ - ๓๕	ร้อยละ - ๑๕	ร้อยละ ๑	ร้อยละ ๒
๒. เพิ่มรายได้จากนักท่องเที่ยวได้ตลอดทั้งปี ทำให้เศรษฐกิจของจังหวัดราชบุรีขยายตัวเพิ่มขึ้น	ร้อยละของนักท่องเที่ยวเพิ่มขึ้น	ปี ๒๕๖๕ ๕๐๙,๗๘๓ คน ปี ๒๕๖๔ ๕๐๙,๗๘๓ คน	สำนักงานการท่องเที่ยวและกีฬาจังหวัด	ร้อยละ - ๕๐ (๗๖๙,๐๘๒ คน) พ.ศ. ๖๖	ร้อยละ - ๓๕	ร้อยละ - ๑๕	ร้อยละ ๑	ร้อยละ ๒
	ร้อยละของรายได้จากการท่องเที่ยวเพิ่มขึ้น	ปี ๒๕๖๕ ๕๘๙.๑๔ ลบ. ปี ๒๕๖๔ ๙๘๓.๐๐ ลบ.	สำนักงานการท่องเที่ยวและกีฬาจังหวัด	ร้อยละ - ๕๐ (๘๘๗.๔๒ ลบ.) พ.ศ. ๖๖	ร้อยละ - ๓๕	ร้อยละ - ๑๕	ร้อยละ ๑	ร้อยละ ๒
๓. เกิดความร่วมมือในการขับเคลื่อนการท่องเที่ยวราชบุรีในองค์กรรวมและ	ร้อยละของนักท่องเที่ยวเพิ่มขึ้น	ปี ๒๕๖๕ ๕๐๙,๗๘๓ คน ปี ๒๕๖๔ ๕๐๙,๗๘๓ คน	สำนักงานการท่องเที่ยวและกีฬาจังหวัด	ร้อยละ - ๕๐ (๗๖๙,๐๘๒ คน) พ.ศ. ๖๖	ร้อยละ - ๓๕	ร้อยละ - ๑๕	ร้อยละ ๑	ร้อยละ ๒



เป้าประสงค์การพัฒนา	ตัวชี้วัดเป้าประสงค์	ผลการดำเนินงาน (Base line)	หน่วยงานรับผิดชอบตัวชี้วัด	ค่าเป้าหมายตัวชี้วัด				
				พ.ศ. ๒๕๖๖	พ.ศ. ๒๕๖๗	พ.ศ. ๒๕๖๘	พ.ศ. ๒๕๖๙	พ.ศ. ๒๕๗๐
ทำให้ของดีเมืองราชบุรีได้รับการตอบรับและเป็นที่รู้จักจากนักท่องเที่ยวอย่างทั่วถึงทุกอำเภอ	ร้อยละของรายได้จากการท่องเที่ยวเพิ่มขึ้น	ปี ๒๕๖๕ ๕๘๙.๑๔ ลบ. ปี ๒๕๖๔ ๙๘๓.๐๐ ลบ.	สำนักงานการท่องเที่ยวและกีฬาจังหวัด	ร้อยละ - ๕๐ (๘๘๗.๔๒ ลบ.) พ.ศ. ๖๖	ร้อยละ - ๓๕	ร้อยละ - ๑๕	ร้อยละ ๑	ร้อยละ ๒

๒.๓ แนวทางการพัฒนา มาตรการและแนวปฏิบัติ (Strategic and Guideline to Implement)

แนวทางการพัฒนาที่ ๑ ส่งเสริมปัจจัยเอื้อและโครงสร้างพื้นฐานที่สำคัญต่อการพัฒนาการท่องเที่ยวทุกมิติ

➤ มาตรการและแนวปฏิบัติ

- ๑) การพัฒนาระบบขนส่ง
- ๒) ปรับปรุงเส้นทางจักรยาน ให้มีความสะดวกและปลอดภัย
- ๓) สร้างความร่วมมือระหว่างภาครัฐและเอกชนในการพัฒนาปัจจัยเอื้อ และโครงสร้างพื้นฐาน
- ๔) จัดให้มีการสำรวจและติดตั้งสัญญาณโทรศัพท์/อินเทอร์เน็ตในแหล่งท่องเที่ยว เพื่อรองรับการใช้งานของนักท่องเที่ยวในบริเวณน้ำตกหรือถ้ำ เพื่อสร้างความมั่นใจด้านความปลอดภัยให้นักท่องเที่ยว รวมทั้งเพื่อสร้างแรงจูงใจในการเดินทางให้นักท่องเที่ยวสามารถไปอยู่พักนอน โดยไม่ขาดการติดต่อสื่อสารกับบุคคลอื่น
 - ๕) การพัฒนาการจัดการระบบขนส่งเข้าสู่แหล่งท่องเที่ยว (สร้างช่องทางติดต่อระหว่างนักท่องเที่ยวกับผู้ประกอบการในการเดินทางเข้าสู่แหล่งท่องเที่ยว)
 - ๖) ส่งเสริมการสร้างและพัฒนาแหล่งท่องเที่ยวใหม่ สถานที่ท่องเที่ยวที่เป็นจุดจดจำราชบุรี (Land Mark) ที่ทันสมัยและดึงดูดความสนใจนักท่องเที่ยว อาทิ การพัฒนาพื้นที่ริมแม่น้ำแม่กลอง บริเวณตลาดโดยกี ถนนวระเดช เป็นโชว์รูม (Show room) ของดีเมืองราชบุรี และ Street Art เป็นต้น
 - ๗) การปรับปรุง พัฒนา และฟื้นฟูแหล่งท่องเที่ยวเดิม อาทิ ตลาดน้ำดำเนินสะดวก ให้มีอัตลักษณ์และฉายภาพของความเป็นคนดำเนินฯ ผนวกกับความสวยงามของร้านค้าบริเวณริมน้ำ ให้สวยงาม สะอาด ส่งเสริมผลิตภัณฑ์ที่แสดงความเป็นราชบุรี รวมทั้งการสร้างกิจกรรม ในพื้นที่จำหน่ายสินค้าด้วย
 - ๘) สร้างแหล่งท่องเที่ยวใหม่ที่มีคุณภาพ สามารถรองรับนักท่องเที่ยวได้หลากหลายกลุ่ม (Tourism For all) ที่สอดคล้องกับบริบทของชุมชน วัฒนธรรม และสิ่งแวดล้อม
 - ๙) พัฒนามาตรฐานแหล่งท่องเที่ยว/ การเก็บข้อมูลการติชมนักท่องเที่ยว ณ จุดบริการท่องเที่ยว เพื่อพัฒนาการบริการ
 - ๑๐) สร้างความปลอดภัยในแหล่งท่องเที่ยวปรับปรุงแหล่งท่องเที่ยวให้มีคุณภาพ ปลอดภัยตามมาตรฐานสากล
 - ๑๑) การบูรณาการการท่องเที่ยวเชื่อมโยงระหว่างอำเภอ



แนวทางการพัฒนาที่ ๒ ส่งเสริมและขับเคลื่อนการพัฒนาให้เกิดการท่องเที่ยวเชิงสร้างสรรค์

➤ มาตรการและแนวปฏิบัติ

- ๑) ศึกษา วิจัยเกี่ยวกับพฤติกรรมการใช้สินค้าและบริการของนักท่องเที่ยว เพื่อใช้ในการปรับปรุงสินค้าและบริการ รวมถึงคุณภาพให้มีความโดดเด่นและเข้าถึงนักท่องเที่ยวกลุ่มคุณภาพสูง
- ๒) การระดมความคิดเห็นจากทุกภาคส่วนปรับทิศทางและรูปแบบการท่องเที่ยวให้สอดคล้องกับสถานการณ์การท่องเที่ยวในอนาคต
- ๓) ประชาสัมพันธ์และผลักดันกิจกรรมการท่องเที่ยว อาทิ การท่องเที่ยวเชิงกีฬา การแข่งขันกีฬาเพื่อสุขภาพ การแข่งขันกีฬาเพื่อความเป็นเลิศ การแข่งขันกีฬาอาชีพ การแข่งขันกีฬานานาชาติ ให้เป็นที่ยอมรับในระดับสากล เพื่อดึงดูดนักท่องเที่ยวชาวต่างชาติเข้ามาร่วมงาน
- ๔) พัฒนาระบบข้อมูลสารสนเทศการท่องเที่ยวของจังหวัดที่นักท่องเที่ยวสืบค้นได้
- ๕) ทำการตลาดเชิงรุก เชื่อมโยงกับกลุ่มผู้ประกอบการการท่องเที่ยว เพื่อร่วมสร้างจุดเด่นการตลาดการท่องเที่ยว รวมทั้งการประชาสัมพันธ์การท่องเที่ยวให้ถึงกลุ่มเป้าหมายโดยใช้สื่อเทคโนโลยีในการดำเนินงาน
- ๖) กำหนดตำแหน่งทางการตลาดของแหล่งท่องเที่ยว (Positioning) แนวทางพัฒนา และเป้าหมายด้านการท่องเที่ยวของจังหวัดให้ชัดเจน
- ๗) นำเสนอจังหวัดราชบุรีให้เป็นเมืองกีฬา (Sport City) กับการกีฬาแห่งประเทศไทย และสร้างโมเดลการท่องเที่ยวเชิงกีฬา Sport Tourism โดยตรง และผลักดันให้อยู่ในแผนของแผนยุทธศาสตร์การกีฬาแห่งประเทศไทยเพื่อเป็นส่วนหนึ่งในการขอตั้งงบประมาณในการประชาสัมพันธ์จังหวัดราชบุรีให้เป็นจังหวัดเมืองกีฬา (Sport City) อย่างยั่งยืนในอนาคตต่อไป
- ๘) ยกระดับและพัฒนาศูนย์เรียนรู้ เพื่อเป็นแหล่งท่องเที่ยวเชิงสร้างสรรค์บนฐานอัตลักษณ์ชุมชนเชิงสร้างสรรค์ที่มีแนวคิดการพัฒนาภายใต้การขับเคลื่อนเศรษฐกิจบนฐานแนวคิดการพัฒนาเศรษฐกิจแบบองค์รวม (BCG Model)

แนวทางการพัฒนาที่ ๓ สร้างการมีส่วนร่วมเพื่อขับเคลื่อนการท่องเที่ยวราชบุรีบนฐานอัตลักษณ์ชุมชน

➤ มาตรการและแนวปฏิบัติ

- ๑) จัดให้มีการระดมความคิดเห็น สร้างแบบสอบถาม บนแพลตฟอร์มทั้งรูปแบบ Onsite และ Online เพื่อหาแนวทางในการพัฒนารูปแบบและกิจกรรมการท่องเที่ยว ให้ทั่วถึงในพื้นที่จังหวัด โดยตระหนักถึงการมีส่วนร่วมของภาคประชาชนในพื้นที่นั้น ๆ
- ๒) เสริมสร้างขีดความสามารถของผู้ประกอบการในกลุ่มวิสาหกิจขนาดกลางและขนาดย่อมในการพัฒนาธุรกิจรีสอร์ท โรงแรม และร้านอาหารให้มีมาตรฐานของกิจการที่ดี เน้นการสร้างหลักสูตรการฝึกอบรมเชิงปฏิบัติการจริงแบบครบวงจร มีที่ปรึกษาให้คำแนะนำ
- ๓) พัฒนาทักษะการบริการให้แรงงานในพื้นที่ และการให้โอกาสในการพัฒนาทักษะแรงงานผู้สูงอายุผู้ให้บริการที่มีจิตวิญญาณการบริการและความรักในชุมชนท้องถิ่น อาทิ เป็นเชฟชุมชน ปูรังอาหารด้วยสูตรดั้งเดิม นักเล่าเรื่องประจำชุมชน ผู้ประดิษฐ์ของเหลือใช้ หรือการเป็นวิทยากรที่ให้ความรู้เกี่ยวกับทักษะและความเชี่ยวชาญชำนาญส่วนบุคคล เป็นต้น ส่งเสริมสถานประกอบการนำร่องในการนำผู้สูงอายุสู่การบริการการท่องเที่ยว โดยเฉพาะ การท่องเที่ยวในชุมชน การท่องเที่ยวเชิงนิเวศ และการท่องเที่ยวเชิงเกษตร



๔) ส่งเสริมผู้ประกอบการธุรกิจนำเที่ยวในพื้นที่ เชื่อมโยงสู่การท่องเที่ยวชุมชน การใช้บริการโรงแรมที่พัก การเดินทาง และอาหารในจังหวัด และส่งเสริมการจับคู่ธุรกิจที่เกี่ยวข้องเพื่อสร้างฐานนักท่องเที่ยวหรือผู้รับบริการที่ยั่งยืน

๕) พัฒนาทักษะด้านความปลอดภัยทางสาธารณสุขในการบริการนักท่องเที่ยว รวมถึงทักษะการพยาบาลเบื้องต้น การช่วยเหลือนักท่องเที่ยวเบื้องต้น การซักซ้อมแผนอุบัติเหตุต่าง ๆ หรืออุทกภัยต่าง ๆ การอบรมองค์ความรู้ในการติดต่อประสานงานกับหน่วยงานด้านการแพทย์ฉุกเฉิน และการสร้างเครือข่ายช่วยเหลือนักท่องเที่ยวที่เป็นระบบ และสามารถดำเนินการได้อย่างรวดเร็ว

๖) ส่งเสริมให้ผู้ประกอบการในอุตสาหกรรมการท่องเที่ยวของจังหวัดที่ประสบความสำเร็จ หรือนักลงทุนเข้ามามีส่วนร่วมในการพัฒนาศักยภาพผู้ประกอบการท่องเที่ยวชุมชนในรูปแบบ Social Enterprise Business

๗) สร้างมีคฤเทศก์ชุมชน นักเล่าเรื่อง นักสื่อความหมายในชุมชนท่องเที่ยวที่มีคุณภาพและมีมาตรฐานการให้บริการอย่างชัดเจน พร้อมมีการจัดทำทำเนียบมีคฤเทศก์ชุมชน จัดทำแบรนด์ดีดิงให้มีคฤเทศก์ชุมชน เพื่อสร้างความเชื่อมั่นให้กับนักท่องเที่ยวและผู้ให้บริการ

๘) ยกระดับผลิตภัณฑ์การท่องเที่ยว และผลิตภัณฑ์ชุมชน ให้มีคุณภาพ ได้รับการรับรองมาตรฐาน และตรงกับความต้องการของนักท่องเที่ยว

๙) พัฒนาผลิตภัณฑ์เกี่ยวกับการท่องเที่ยวให้มีความทันสมัยและหลากหลาย มีอัตลักษณ์เฉพาะถิ่น รวมถึงการพัฒนาบุคลากรด้านการท่องเที่ยวให้มีความรู้ในการบริหารจัดการการท่องเที่ยวในพื้นที่ตนเอง

๑๐) จัดตั้งเครือข่าย ศูนย์ประสานงานการท่องเที่ยวจังหวัด โดยมีการบูรณาการร่วมทุกหน่วยงานทุกภาคส่วน

๑๑) สนับสนุนส่งเสริมการจัดกิจกรรมการท่องเที่ยว ตามอัตลักษณ์ชุมชนในแต่ละพื้นที่ประกอบด้วย

(๑) การท่องเที่ยวเชิงเกษตรและธรรมชาติ คือ การจัดกิจกรรมส่งเสริมการท่องเที่ยวเพื่อกระตุ้นเศรษฐกิจ สร้างงาน สร้างรายได้ชุมชน โดยใช้แหล่งพื้นที่การเกษตร ไร่ สวน ฟาร์ม แหล่งเรียนรู้ การเกษตร โครงการพระราชดำริ และอื่น ๆ ตลอดจนแหล่งธรรมชาติ น้ำตก ถ้ำ ห้วย ธาร ป่า เขา และอื่น ๆ มาเป็นจุดหมายปลายทางในการดึงดูดนักท่องเที่ยวให้เดินทางเข้าสู่สถานที่นั้น ๆ

(๒) การท่องเที่ยวเชิงกีฬา นันทนาการ สุขภาพ และความงาม คือ การจัดกิจกรรมส่งเสริมการท่องเที่ยวเพื่อกระตุ้นเศรษฐกิจ สร้างงาน สร้างรายได้ชุมชน โดยใช้กิจกรรมกีฬา นันทนาการ กิจกรรมเพื่อดูแล ท่วงโย ใส่ใจในสุขภาพและความงามของผู้เข้าร่วมกิจกรรมมาเป็นจุดหมายปลายทางในการดึงดูดนักท่องเที่ยวให้เดินทางเข้าสู่สถานที่นั้น ๆ

(๓) การท่องเที่ยวเชิงศิลปะและวัฒนธรรม คือ การจัดกิจกรรมส่งเสริมการท่องเที่ยวเพื่อกระตุ้นเศรษฐกิจ สร้างงาน สร้างรายได้ชุมชน โดยใช้เทศกาล งานประเพณี วิถีชีวิต ศิลปะ วัฒนธรรม ชาติพันธุ์ของชุมชน วัฒนาอาราม มาเป็นจุดหมายปลายทางในการดึงดูดนักท่องเที่ยวให้เดินทางเข้าสู่สถานที่นั้น ๆ

(๔) การท่องเที่ยวตามความสนใจพิเศษเชิงสร้างสรรค์ คือ การจัดกิจกรรมส่งเสริมการท่องเที่ยวเพื่อกระตุ้นเศรษฐกิจ สร้างงาน สร้างรายได้ชุมชน โดยการสร้างสรรค์กิจกรรมขึ้นมาใหม่ หรือการพัฒนานวัตกรรมหรือผลิตภัณฑ์ทางการท่องเที่ยวใหม่ หรือ การนำเทคโนโลยีหรือสื่อดิจิทัลที่ทันสมัย อันจะนำไปสู่การสร้างมูลค่าเพิ่มทางเศรษฐกิจให้ชุมชนท้องถิ่น ที่สอดคล้องกับสถานการณ์ที่เปลี่ยนไปของนักท่องเที่ยว มาเป็นจุดหมายปลายทางในการดึงดูดนักท่องเที่ยวให้เดินทางเข้าสู่สถานที่นั้น ๆ



- ส่งเสริมการท่องเที่ยวเชิงธรรมชาติในแหล่งท่องเที่ยวตามธรรมชาติ อาทิ ประกวดหนังสั้น ๑ นาที เพื่อให้นักท่องเที่ยวส่งคลิปเข้าประกวด ชิงรางวัล ควบคู่ไปกับการประชาสัมพันธ์

- การจัดงานแสดงศิลปวัฒนธรรมประเพณีต่าง ๆ ของชาวจังหวัดราชบุรี ส่งเสริมการจัดกิจกรรมการท่องเที่ยวเชิงวัฒนธรรมสร้างสรรค์ที่เข้มแข็ง สร้างมูลค่าเพิ่มทางการท่องเที่ยว จากการจัดการวัฒนธรรมอย่างรู้คุณค่า และการมีส่วนร่วมของชุมชนเพื่อรองรับการท่องเที่ยวที่ให้นักท่องเที่ยวได้เข้ามา มีประสบการณ์ร่วมกับคนในพื้นที่ ร่วมสืบทอดวัฒนธรรมและประเพณีพื้นถิ่น

- การจัดงานตามรอยประวัติศาสตร์

- การส่งเสริมการท่องเที่ยวประจำอำเภอ (จัดงานทั้งรูปแบบ Online และ Offline)

- สร้างหมู่บ้านท่องเที่ยวเชิงสร้างสรรค์ภายใต้แนวคิดวิถีปกติใหม่ (New Normal) และการท่องเที่ยวสีเขียว (Green Tourism)

- เน้นการท่องเที่ยวแบบรักสุขภาพ รักษาธรรมชาติ และการเรียนรู้

- ออกแบบและพัฒนา Package/Trip การท่องเที่ยวให้มีความทันสมัยหลากหลายตรงกับความต้องการของนักท่องเที่ยว

- สนับสนุนการศึกษา/วิจัยเกี่ยวกับพฤติกรรมการใช้สินค้าและบริการของนักท่องเที่ยว เพื่อใช้ในการปรับปรุงสินค้าและบริการ รวมถึงคุณภาพให้มีความโดดเด่นและเข้าถึงนักท่องเที่ยวกลุ่มคุณภาพสูง

- จัดกิจกรรมระดมความคิดเห็นจากทุกภาคส่วนปรับทิศทางและรูปแบบการท่องเที่ยวให้สอดคล้องกับสถานการณ์การท่องเที่ยวในอนาคต

- ส่งเสริมสนับสนุน และร่วมพัฒนาการบริการนักท่องเที่ยวที่มีรูปแบบทันสมัย อาทิ การพัฒนาแอปพลิเคชันทางการท่องเที่ยว การพัฒนารีสอร์ทยุคใหม่ การพัฒนากิจกรรมการท่องเที่ยวรูปแบบใหม่ เพื่อเจาะกลุ่มคนรุ่นใหม่ และกลุ่มนักท่องเที่ยวที่มีความหลากหลายมากขึ้น

- ส่งเสริมการจัดกิจกรรมการท่องเที่ยวเชิงเกษตรและเชิงสุขภาพ การเรียนรู้วิถีเกษตร และเศรษฐกิจพอเพียง การทำกิจกรรมร่วมกับชุมชนเพื่อเพิ่มประสบการณ์ใหม่ในการท่องเที่ยว อาทิ การจัดโปรแกรมท่องเที่ยวชมสวนผลไม้ เรียนรู้การเพาะพันธุ์ปลาสวยงาม การจัดมหกรรมการค้าผลิตภัณฑ์ประจำท้องถิ่น สินค้าชุมชน

- ส่งเสริมแปลงเกษตรที่มีศักยภาพเพื่อพัฒนาเป็นอุทยานการท่องเที่ยวเชิงเกษตร จัดระบบนิเวศการท่องเที่ยวเชิงเกษตรที่มีคุณภาพ พัฒนาบริการที่เชื่อมโยงกับการท่องเที่ยว และพัฒนากิจกรรมที่เป็นนวัตกรรมและเป็นกิจกรรมที่มีมูลค่าเพื่อจูงใจนักท่องเที่ยว

- ส่งเสริมการท่องเที่ยวในพื้นที่ธรรมชาติอย่างมีความรับผิดชอบต่อสิ่งแวดล้อมและสังคม ให้เป็นแหล่งท่องเที่ยวที่มีศักยภาพ สร้างระบบการท่องเที่ยวเพื่อการเรียนรู้ เส้นทางเดินชมธรรมชาติที่เข้าถึง รวมถึงสร้างกิจกรรมรองรับการท่องเที่ยวเชิงกีฬาและสุขภาพ เช่น การจัดงานวิ่ง ปั่นจักรยาน เป็นต้น

- พัฒนาผลิตภัณฑ์และผลงานด้านศิลปะในจังหวัดให้มากขึ้น รวมถึงการพัฒนาและสร้างจำนวนบุคลากรด้านศิลปะ การถ่ายทอดองค์ความรู้และภูมิปัญญาดั้งเดิมเข้ากับการออกแบบสมัยใหม่ ทำให้เกิดผลิตภัณฑ์ที่หลากหลาย และผลิตภัณฑ์แสดงอัตลักษณ์ราชบุรี สร้างมูลค่าเพิ่มได้ในทางเศรษฐกิจและชื่อเสียงแก่จังหวัดราชบุรี เช่น การพัฒนาศิลปะโถงมังกรราชบุรี การพัฒนาช่างจัดสวนราชบุรี รวมถึงการสร้างกิจกรรมการท่องเที่ยวเชิงศิลปะสร้างสรรค์ เทศกาลศิลปะ เพื่อกระตุ้นการท่องเที่ยวเชิงศิลปะ และสืบทอดภูมิปัญญาท้องถิ่นสู่สายตาในระดับประเทศและนานาชาติต่อไป



- พัฒนาตัวแทนสัญลักษณ์ของอัตลักษณ์ราชบุรี เพื่อใช้ประโยชน์ด้านการสื่อสารและภาพจำให้นักท่องเที่ยวจดจำได้ง่าย และพัฒนาเป็นผลิตภัณฑ์ทางการท่องเที่ยวประจำจังหวัดราชบุรีต่อไป
- พัฒนาพื้นที่การท่องเที่ยวชุมชนที่มีเอกลักษณ์ทางธรรมชาติ วัฒนธรรม ประวัติศาสตร์ วิถีชีวิต โดยสนับสนุนทักษะการบริการนักท่องเที่ยว การบริหารจัดการการท่องเที่ยว และสิ่งอำนวยความสะดวกอื่น ๆ ที่จำเป็นต่อนักท่องเที่ยว เพื่อเพิ่มขีดความสามารถในการรองรับนักท่องเที่ยว และการสร้างมูลค่าเพิ่มทางการท่องเที่ยว
- ส่งเสริมการให้รางวัล “มาตรฐานผลิตภัณฑ์ทางการท่องเที่ยวประจำจังหวัดราชบุรี” โดยจังหวัดราชบุรีเป็นผู้กำหนดมาตรฐานและให้เป็นรางวัล เพื่อเป็นการสนับสนุนสถานประกอบการที่มีคุณภาพของจังหวัด และสร้างความเชื่อมั่นแก่นักท่องเที่ยว

ตารางที่ ๑๒ : โครงการ/กิจกรรม สร้างมูลค่าและคุณค่าเพิ่มจากการท่องเที่ยวและบริการวิถีใหม่อย่างมีคุณภาพบนฐานอัตลักษณ์ชุมชนเชิงสร้างสรรค์ ด้วยห่วงโซ่คุณค่า (Value Chain)

แนวทางการพัฒนา	โครงการ	กิจกรรม (ผู้รับผิดชอบ)		
		กิจกรรมต้นน้ำ (Up Stream)	กิจกรรมกลางน้ำ (Mid Stream)	กิจกรรมปลายน้ำ (Down Stream)
แนวทาง การพัฒนาที่ ๑ ส่งเสริมปัจจัยเอื้อ และโครงสร้างพื้นฐานที่สำคัญต่อการพัฒนาการท่องเที่ยวทุกมิติ	๑. โครงการพัฒนาปัจจัยเอื้อ และโครงสร้างพื้นฐานสู่แหล่งท่องเที่ยวในจังหวัดราชบุรี เพื่อขับเคลื่อนเศรษฐกิจและคุณภาพชีวิตที่มีความปลอดภัย	○ เพิ่มประสิทธิภาพทางข้าม (Mash Arm) พร้อมอุปกรณ์ อำนวยความสะดวกต่าง ๆ อยู่ในเขตพื้นที่ ○ ติดตั้งไฟสัญญาณถนนข้ามพร้อมอุปกรณ์ อำนวยความสะดวก ปลอดภัย ต่าง ๆ ทางหลวงหมายเลข ๓๐๘๗ ตอนควบคุม ๐๑๐๐ ตอนราชบุรี - แก้มอัน ที่ กม.๒๓+๓๐๐ (โรงพยาบาลสมเด็จพระยุพราชจอมบึง) ○ ปรับปรุงจุดเสี่ยง (จุดกัณฑ์เขาแก่นจันทร์) บนทาง หลวงหมายเลข ๔ ตอนควบคุม ๐๓๐๓ ที่ กม. ๑๐๕+๔๘๘ ○ เพิ่มประสิทธิภาพวงเวียน จำนวน ๕ แห่ง อยู่ในเขต พื้นที่ในสาขางควบคุมของแขวงทางหลวงราชบุรี	- พัฒนากิจกรรมการท่องเที่ยวสู่ประสบการณ์ การกีฬาแบบ Trail Virtual Run (Travel and Gamification Application) ด้านพัฒนาแอปพลิเคชัน Trail Virtual Run – (สำนักงานการท่องเที่ยวและกีฬาจังหวัดราชบุรี) - กิจกรรมพัฒนาบุคลากรการท่องเที่ยว “หลักสูตร การสื่อสารทางการตลาดและการใช้สื่อออนไลน์” – (สำนักงานการท่องเที่ยวและกีฬาจังหวัดราชบุรี) - กิจกรรมพัฒนาบุคลากรการท่องเที่ยว “หลักสูตร การสื่อความหมายและมัคคุเทศก์ท้องถิ่น” (สำนักงานการท่องเที่ยวและกีฬาจังหวัดราชบุรี)	- กิจกรรมเทศกาลแห่งแสงไฟและสื่อประสม (สำนักงานการท่องเที่ยวและกีฬาจังหวัดราชบุรี) - เทศกาลแสงไฟและสื่อประสมในงานประจำปีจังหวัดราชบุรี (สำนักงานการท่องเที่ยวและกีฬาจังหวัดราชบุรี) - พัฒนากิจกรรมการท่องเที่ยวสู่ประสบการณ์ การกีฬาแบบ Trail Virtual Run (Travel and Gamification Application) ด้านติดตามและประเมินผลการใช้งาน (สำนักงานการท่องเที่ยวและกีฬาจังหวัดราชบุรี) - กิจกรรมกระตุ้นการท่องเที่ยวราชบุรีผ่านสื่อประชาสัมพันธ์ออนไลน์

แนวทางการพัฒนา	โครงการ	กิจกรรม (ผู้รับผิดชอบ)		
		กิจกรรมต้นน้ำ (Up Stream)	กิจกรรมกลางน้ำ (Mid Stream)	กิจกรรมปลายน้ำ (Down Stream)
		<ul style="list-style-type: none"> ○ ติดตั้งไฟสัญญาณจราจรพร้อมอุปกรณ์อำนวยความสะดวกบนทางหลวงหมายเลข ๓๒๓๘ ตอนควบคุม๐๑๐๐ตอนเจ็ดเสมียน - โคกหม้อ ที่ กม.๑๐+๙๖๐ ○ งานปรับปรุงผิวทางแอสฟัลต์คอนกรีตเดิมนำกลับมาใช้ใหม่ บนทางหลวงหมายเลข ๓๐๘๘ ตอนควบคุม ๐๑๐๑ ตอน ราชบุรี - ปากท่องาน" ○ งานปรับปรุงผิวทางแอสฟัลต์คอนกรีตเดิมนำกลับมาใช้ใหม่ บนทางหลวงหมายเลข ๓๒๕ ตอนควบคุม ๐๑๐๑ ตอน บางแพ - บางพระม" ○ งานปรับปรุงผิวทางแอสฟัลต์คอนกรีตเดิมนำกลับมาใช้ใหม่ บนทางหลวงหมายเลข ๓๒๐๖ ตอนควบคุม ๐๒๐๐ ตอน ห้วยศาลา - จอมบึง " ทางหลวงหมายเลข ๓๐๙๐ ตอนควบคุม ๐๑๐๐ ตอน บ้านเลือก - หนองตากยา ○ งานซ่อมแซมไฟฟ้าแสงสว่าง บนทางหลวงหมายเลข ๔ ตอน คลองอีจาง - หลุมดิน / ตอน หลุมดิน - ห้วยชินสีห์ 	<ul style="list-style-type: none"> - กิจกรรมพัฒนาบุคลากรการท่องเที่ยว “หลักสูตรการเป็นเจ้าของที่ดีและความปลอดภัยด้านสาธารณสุข” (สำนักงานการท่องเที่ยวและกีฬาจังหวัดราชบุรี) - กิจกรรมพัฒนาบุคลากรการท่องเที่ยว “หลักสูตรการบริการนักท่องเที่ยวในสถานที่ท่องเที่ยว/ร้านอาหาร/ที่พัก” (สำนักงานการท่องเที่ยวและกีฬาจังหวัดราชบุรี) 	(สำนักงานการท่องเที่ยวและกีฬาจังหวัดราชบุรี)



แนวทางการพัฒนา	โครงการ	กิจกรรม (ผู้รับผิดชอบ)		
		กิจกรรมต้นน้ำ (Up Stream)	กิจกรรมกลางน้ำ (Mid Stream)	กิจกรรมปลายน้ำ (Down Stream)
	๒. โครงการพัฒนา โครงสร้างพื้นฐาน ราชบุรี เพื่อขับเคลื่อน เศรษฐกิจและคุณภาพ ชีวิตที่มีความปลอดภัย	<ul style="list-style-type: none"> ○ ปรับปรุงถนนสายรอง สายแยกทางหลวง หมายเลข ๓๐๘๗ - บ้านหนองแซงเสา ตำบล หินทอง อำเภอเมือง ราชบุรี จังหวัดราชบุรี ○ ปรับปรุงถนนสายรอง สายแยกทางหลวง หมายเลข ๓๒๓ - บ้านห้วยกระบอก ตำบลกรับใหญ่ อำเภอ บ้านโป่ง จังหวัดราชบุรี ○ ปรับปรุงถนนสายรอง สายแยกทางหลวง ชนบท รบ.๔๐๑๑ - บ้านหนองปากดง ตำบลด่านทับตะโก อำเภอจอมบึง จังหวัด ราชบุรี ○ ปรับปรุงถนนสายรอง สายแยกบ้านด่านทับ ตะโก -บ้านวังปลา ตำบลแก้มอ้น อำเภอ จอมบึง จังหวัดราชบุรี ○ ปรับปรุงถนนสายรอง สายแยกทางหลวง หมายเลข ๓๗๕ - บ้าน โคกวัด (ตอนที่ ๒) ตำบล บัวงาม อำเภอดำเนิน สะดวก จังหวัดราชบุรี ○ ปรับปรุงถนนสายรอง สายแยกทางหลวง หมายเลข ๔ - บ้าน หนองสลิด ตำบลบ้าน สิงห์ อำเภอโพธาราม จังหวัดราชบุรี ○ ปรับปรุงถนนสายรอง สายแยกทางหลวง หมายเลข ๓๒๗๓ - บ้านหนองขาม ตำบล เขาขลุ่ย อำเภอบ้านโป่ง จังหวัดราชบุรี 		



แนวทางการพัฒนา	โครงการ	กิจกรรม (ผู้รับผิดชอบ)		
		กิจกรรมต้นน้ำ (Up Stream)	กิจกรรมกลางน้ำ (Mid Stream)	กิจกรรมปลายน้ำ (Down Stream)
		<ul style="list-style-type: none"> ○ ปรับปรุงถนนสายรองสายแยกทางหลวงหมายเลข ๓๒๐๙ - บ้านไรโคก ตำบลเกาะพลับพลา อำเภอเมืองราชบุรี จังหวัดราชบุรี ○ ปรับปรุงถนนผิวจราจรลาดยางแอสฟัลท์ติกคอนกรีต (สายบ้านหนองแก) หมู่ที่ ๕ ตำบลหนองกบ อำเภอบ้านโป่ง จังหวัดราชบุรี ○ ปรับปรุงผิวจราจรถนนหน้าสถานีรถไฟ ตั้งแต่หลักเขตที่ ๕ ถึงหน้าวิทยาลัยเทคโนโลยีบ้านโป่ง บริหารธุรกิจ ○ ก่อสร้างถนนคอนกรีตเสริมเหล็ก ○ ติดตั้งไฟฟ้าส่องสว่าง HIGHMAHT บริเวณสะพาน ○ ซ่อมแซมถนนคอนกรีตเสริมเหล็กเลียบบคลองชลประทาน 		
	๓. โครงการพัฒนาโครงสร้างพื้นฐานเชื่อมโยงศูนย์กระจายสินค้า	ส่งเสริมการสร้างจุดรวบรวมและกระจายสินค้าเกษตร	อบรมและพัฒนาบุคลากรรองรับการขยายตัวระบบโลจิสติกส์และศูนย์กระจายสินค้า	
	๔. โครงการพัฒนาศักยภาพแหล่งท่องเที่ยวเชิงเกษตรของจังหวัดราชบุรี	<ul style="list-style-type: none"> ○ พัฒนาแหล่งท่องเที่ยวเชิงเกษตรของจังหวัดราชบุรีสู่การพัฒนาอย่างยั่งยืน ส่งเสริมความร่วมมือและการมีส่วนร่วมของภาคีเครือข่ายในการพัฒนาแหล่งท่องเที่ยวเชิงเกษตรของจังหวัดราชบุรี 	สนับสนุนผู้ประกอบการพัฒนาและสร้างมูลค่าเพิ่มแหล่งท่องเที่ยวเชิงเกษตรของจังหวัดราชบุรี	เพิ่มศักยภาพด้านการท่องเที่ยวเชิงเกษตรของจังหวัดราชบุรีให้แพร่หลายในระดับสากล



แนวทางการพัฒนา	โครงการ	กิจกรรม (ผู้รับผิดชอบ)		
		กิจกรรมต้นน้ำ (Up Stream)	กิจกรรมกลางน้ำ (Mid Stream)	กิจกรรมปลายน้ำ (Down Stream)
	๕. โครงการพัฒนา โครงสร้างพื้นฐาน แหล่งท่องเที่ยวใน จังหวัดราชบุรี	<ul style="list-style-type: none"> ○ โครงการส่งเสริมการท่องเที่ยวทางน้ำจังหวัดราชบุรี <ul style="list-style-type: none"> - ก่อสร้างแพอเนกประสงค์ริมแม่น้ำแม่กลอง เพื่อส่งเสริมการท่องเที่ยวเชิงวัฒนธรรมบริเวณวัดท่าสุวรรณ / วัดเหนือวน / วัดโคกพิบูลเรียง / วัดราชคัม / วัดท่าโขง / วัดจันทคาม / วัดสุรขายาราม (หลุมดิน) - ก่อสร้างแพอเนกประสงค์ทุ่นลอย ริมแม่น้ำแม่กลอง บริเวณศาลาประชาคม และห้องสมุดประชาชน 		
แนวทาง การพัฒนาที่ ๒ ส่งเสริมและ ขับเคลื่อนการ พัฒนาให้เกิดการ ท่องเที่ยวเชิง สร้างสรรค์	๑. โครงการส่งเสริม เศรษฐกิจและการ ท่องเที่ยวชุมชนด้าน ฐานธรรมชาติ วัฒนธรรมและ ภูมิปัญญาท้องถิ่น	<ul style="list-style-type: none"> ○ พัฒนาศักยภาพผู้ประกอบการและแหล่งท่องเที่ยวเชิงเกษตรจังหวัดราชบุรี ○ ศึกษาศักยภาพและประเมินความเหมาะสมของพื้นที่ เพื่อประกาศเป็นพื้นที่พิเศษเพื่อการท่องเที่ยวอย่างยั่งยืน จังหวัดราชบุรี ○ เปิดประตูสู่การท่องเที่ยว ○ ส่งเสริมการท่องเที่ยวที่รับผิดชอบต่อสังคมและสิ่งแวดล้อมภายใต้กรอบแนวคิด BCG (ทำสื่อวีดิทัศน์/ส่งเสริมการท่องเที่ยวจำหน่ายสินค้าชุมชน/Work Shop) 	<ul style="list-style-type: none"> ○ จัดงาน/เทศกาลการท่องเที่ยวนำเสนอเสนอของดีในแต่ละพื้นที่ - จัดงานของดีบ้านโป่ง "เทศกาลอาหารอร่อย และของดี ๑๒๙ ปี เมืองคนงามบ้านโป่ง" - ส่งเสริมการท่องเที่ยวและอนุรักษ์ศิลปวัฒนธรรมประเพณี - การจัดแสดงศิลปวัฒนธรรมและสืบสาน หนังกใหญ่วัดขนอน - เทศกาลผลไม้และของดีอำเภอดำเนินสะดวก 	<ul style="list-style-type: none"> ○ ศึกษาศักยภาพและประเมินความเหมาะสมของพื้นที่ เพื่อประกาศเป็นพื้นที่พิเศษเพื่อการท่องเที่ยวอย่างยั่งยืน จังหวัดราชบุรี ○ เปิดประตูสู่การท่องเที่ยว ○ ส่งเสริมการท่องเที่ยวที่รับผิดชอบต่อสังคมและสิ่งแวดล้อมภายใต้กรอบแนวคิด BCG (ทำสื่อวีดิทัศน์/ส่งเสริมการท่องเที่ยวจำหน่ายสินค้าชุมชน/Work Shop)



แนวทางการพัฒนา	โครงการ	กิจกรรม (ผู้รับผิดชอบ)		
		กิจกรรมต้นน้ำ (Up Stream)	กิจกรรมกลางน้ำ (Mid Stream)	กิจกรรมปลายน้ำ (Down Stream)
			<ul style="list-style-type: none"> - งานเทศกาลกินกุ้งและของดีอำเภอบางแพ ประจำปี ๒๕๖๘ - งานวัฒนธรรมประเพณีไทยตะนาวศรี ประจำปี ๒๕๖๘ - จัดงานสัปดาห์ประดหวานบ้านคา ปี ๒๕๖๘ - งานสักการะพระบรมราชานุสาวรีย์รัชกาลที่ ๕ สืบสานประเพณีของดีอำเภอจอมบึง - การจัดงานวันแม่ม่วงและของดีอำเภอปากท่อ ○ พัฒนาศักยภาพผู้ประกอบการและแหล่งท่องเที่ยวเชิงเกษตรจังหวัดราชบุรี ○ ส่งเสริมกิจกรรมการท่องเที่ยวถ้ำจอมพลจังหวัดราชบุรี (ทำสื่อวีดิทัศน์/โครงการเดิน-วิ่ง-ชม ถ้ำจอมพล) ส่งเสริมเศรษฐกิจและการท่องเที่ยวชุมชนด้านฐานธรรมชาติ พิษณุมนไพรและภูมิปัญญาท้องถิ่น จังหวัดราชบุรี (พัฒนาบุคลากรด้านท่องเที่ยว/ประชุมหน่วยงาน/ทำสื่อวีดิทัศน์) 	
	๒. โครงการเพิ่มขีดความสามารถในการแข่งขันด้านการท่องเที่ยววิถีถิ่น	<ul style="list-style-type: none"> ○ พัฒนาแหล่งท่องเที่ยวเชิงเกษตรของจังหวัดราชบุรี โดยชุมชนผู้ปลูกสมุนไพรเป็นไทย ○ พัฒนาแหล่งท่องเที่ยวเชิงสุขภาพให้ได้มาตรฐาน 	<ul style="list-style-type: none"> ○ ป้องกันและควบคุมโรคพิษสุนัขบ้าในแหล่งท่องเที่ยว 	สื่อประชาสัมพันธ์แหล่งท่องเที่ยว



แนวทางการพัฒนา	โครงการ	กิจกรรม (ผู้รับผิดชอบ)		
		กิจกรรมต้นน้ำ (Up Stream)	กิจกรรมกลางน้ำ (Mid Stream)	กิจกรรมปลายน้ำ (Down Stream)
	๓. โครงการส่งเสริมการตลาดท่องเที่ยวสร้างสรรค์เพื่อดึงดูดนักท่องเที่ยวคุณภาพสูง	<ul style="list-style-type: none"> - กิจกรรมการสร้างประสบการณ์ท่องเที่ยวมูลค่าเพิ่มผลไม้พื้นถิ่น (ด้านจัดศูนย์การเรียนรู้การท่องเที่ยวเชิงเกษตร) (สำนักงานเกษตรจังหวัดราชบุรี) - กิจกรรมส่งเสริมการท่องเที่ยวเชิงเกษตรด้านประมงเพื่อการสร้างมูลค่าเพิ่ม (ด้านประชาสัมพันธ์) (สำนักงานประมงจังหวัดราชบุรี) 	<ul style="list-style-type: none"> - กิจกรรมการสร้างประสบการณ์ท่องเที่ยวมูลค่าเพิ่มผลไม้พื้นถิ่น (ด้านการให้ความรู้) (สำนักงานเกษตรจังหวัดราชบุรี) - กิจกรรมพัฒนาแหล่งท่องเที่ยวเชิงการเกษตรแนวทางพระราชดำริเศรษฐกิจพอเพียง (สำนักงานเกษตรจังหวัดราชบุรี) 	<ul style="list-style-type: none"> - กิจกรรมการสร้างประสบการณ์ท่องเที่ยวมูลค่าเพิ่มผลไม้พื้นถิ่น (ด้านประชาสัมพันธ์) (สำนักงานเกษตรจังหวัดราชบุรี) - กิจกรรมส่งเสริมการท่องเที่ยวเชิงเกษตรด้านประมงเพื่อการสร้างมูลค่าเพิ่ม (ด้านประชาสัมพันธ์) (สำนักงานประมงจังหวัดราชบุรี)
	๔. โครงการท่องเที่ยวราชบุรีของดีเมืองโอ่ง	<ul style="list-style-type: none"> ○ จัดงานท่องเที่ยวราชบุรีเพิ่มศักยภาพส่งเสริมการท่องเที่ยวและกิจกรรมดึงดูดนักท่องเที่ยวในจังหวัดและใกล้เคียง ส่งเสริมผู้ประกอบการสินค้าชุมชนและบริการเพิ่มมูลค่าการท่องเที่ยวและเศรษฐกิจในจังหวัด 	<ul style="list-style-type: none"> ○ พัฒนาความร่วมมือและการมีส่วนร่วมของชุมชน 	<ul style="list-style-type: none"> ○ ประชาสัมพันธ์การท่องเที่ยวและผลิตภัณฑ์ในท้องถิ่น ○ จัดนิทรรศการเชื่อมโยงประชาสัมพันธ์ส่งเสริมการท่องเที่ยวและแหล่งท่องเที่ยวภายในจังหวัดราชบุรี
	๕. โครงการยกระดับการท่องเที่ยวเชิงเกษตร ชุมชน และตัวเมืองเป็นแหล่งท่องเที่ยวเชิงสร้างสรรค์	พัฒนาแหล่งท่องเที่ยวเชิงเกษตรและชุมชนให้ได้มาตรฐาน	พัฒนาบุคลากรกลุ่มเกษตรกรและผู้ปลูกสมุนไพร ในการบริหารจัดการการท่องเที่ยวเชิงเกษตรและเชิงสุขภาพ	
	๖. โครงการส่งเสริมและพัฒนาผู้ประกอบการท่องเที่ยวภาคเอกชนและบุคลากรในอุตสาหกรรมท่องเที่ยว	<ul style="list-style-type: none"> ○ พัฒนาบุคลากรภาคการท่องเที่ยว บ่มเพาะผู้ประกอบการท่องเที่ยวภาคเอกชน 	ร่วมมือกับสถานศึกษาในจังหวัดราชบุรีจัดทำหลักสูตรพัฒนาบุคลากรระยะสั้น	
	๗. เพื่อยกระดับสู่การท่องเที่ยวเชิงสร้างสรรค์			



แนวทางการพัฒนา	โครงการ	กิจกรรม (ผู้รับผิดชอบ)		
		กิจกรรมต้นน้ำ (Up Stream)	กิจกรรมกลางน้ำ (Mid Stream)	กิจกรรมปลายน้ำ (Down Stream)
	๘. โครงการยกระดับการท่องเที่ยวเชิงสร้างสรรค์สู่มาตรฐานการท่องเที่ยวสากล	ยกระดับการท่องเที่ยวเชิงสร้างสรรค์ให้ได้มาตรฐานการท่องเที่ยวสากล	อบรมเจ้าหน้าที่ภาครัฐที่เกี่ยวข้องกับการท่องเที่ยวในทุกภาคส่วนให้มีความรู้ความเข้าใจมาตรฐานในระดับสากล	จัดทำสื่อประชาสัมพันธ์เผยแพร่ในรูปแบบต่างๆ
	๙. โครงการพัฒนาระบบฐานข้อมูลและเชื่อมโยงแหล่งท่องเที่ยวสร้างสรรค์ของราชบุรี	ศึกษาการจัดทำระบบฐานข้อมูลและเชื่อมโยงแหล่งท่องเที่ยวสร้างสรรค์		
แนวทาง การพัฒนาที่ ๓ สร้างการมีส่วนร่วมเพื่อขับเคลื่อนการท่องเที่ยวราชบุรีบนฐานอัตลักษณ์ชุมชน	๑. โครงการท่องเที่ยวของดีราชบุรีแบบมีส่วนร่วมจากทุกชุมชนในจังหวัด	พัฒนากิจกรรมการท่องเที่ยวชุมชนแบบคาร์บอนต่ำ (Low Carbon Tourism) – ด้านเตรียมความพร้อมให้กับชุมชนเป้าหมาย (สำนักงานการท่องเที่ยวและกีฬาจังหวัดราชบุรี)	พัฒนากิจกรรมการท่องเที่ยวชุมชนแบบคาร์บอนต่ำ (Low Carbon Tourism) – ด้านฝึกอบรมทักษะในการรองรับนักท่องเที่ยวและการจัดการท่องเที่ยว (สำนักงานการท่องเที่ยวและกีฬาจังหวัดราชบุรี)	พัฒนากิจกรรมการท่องเที่ยวชุมชนแบบคาร์บอนต่ำ (Low Carbon Tourism) – ด้านประชาสัมพันธ์และกิจกรรมส่งเสริมการตลาด (สำนักงานการท่องเที่ยวและกีฬาจังหวัดราชบุรี)
	๒. โครงการฟื้นฟูและพัฒนา ศิลปะ วัฒนธรรม วิถีชีวิต ชุมชนรองรับการท่องเที่ยวสร้างสรรค์	โครงการชุดตรวจสอบทางโบราณคดี โบราณสถาน เก่งจีน วัดช่องลม ตำบลหน้าเมือง อำเภอเมืองราชบุรี		



ประเด็นการพัฒนาที่ ๓ ส่งเสริมการค้าพัฒนาเศรษฐกิจฐานรากสู่ความยั่งยืน

๑. แนวคิดและหลักการ (Strategic Concept)

วิสาหกิจขนาดกลางและขนาดย่อม (SMEs) กลุ่มผลิตภัณฑ์ชุมชน (OTOP) กลุ่มวิสาหกิจชุมชน และกลุ่มอาชีพต่าง ๆ ถือได้ว่าเป็นกลไกสำคัญในการพัฒนา ทั้งในมิติของการสร้างรายได้ เป็นแหล่งการจ้างงานที่สำคัญ และยังเป็นกลไกในการแก้ไขปัญหาความยากจน การขับเคลื่อนการพัฒนาเพื่อสร้างความสามารถในการแข่งขัน จำเป็นต้องสร้างและพัฒนาผู้ประกอบการไทยให้เป็น “ผู้ประกอบการยุคใหม่” ที่ก้าวทันและใช้ประโยชน์จากเทคโนโลยีและนวัตกรรมในการขับเคลื่อนธุรกิจ โดยเฉพาะวิสาหกิจขนาดกลางและขนาดย่อม เนื่องจากการประกอบธุรกิจของผู้ประกอบการมีบทบาทสำคัญต่อการกระตุ้นให้เศรษฐกิจเจริญเติบโต และความเข้มแข็งของผู้ประกอบการจะช่วยให้ประเทศสามารถแข่งขันในระดับเวทีระดับต่าง ๆ ได้ โดยผู้ประกอบการยุคใหม่จะต้องมีทักษะแห่งอนาคตที่มีความพร้อมทางด้านทัศนคติ ทักษะความสามารถ และความรู้สำหรับการรับมือกับการแข่งขันที่จะรุนแรงขึ้นจากการเปลี่ยนแปลงอย่างรวดเร็วของเทคโนโลยีได้แผนแม่บทภายใต้ยุทธศาสตร์ชาติประเด็นผู้ประกอบการและวิสาหกิจขนาดกลางและขนาดย่อมกำหนดแนวทางการพัฒนาที่สำคัญ ดังนี้

๑.๑ การสร้างความเข้มแข็งผู้ประกอบการ โดยให้ความสำคัญกับการจัดการศึกษาเพื่อพัฒนาความเป็นผู้ประกอบการ รวมทั้งพัฒนาทักษะพื้นฐานที่จำเป็นและความถนัดที่แตกต่างให้มีจิตวิญญาณของการเป็นผู้ประกอบการ ขับเคลื่อนธุรกิจด้วยเทคโนโลยี และความคิดสร้างสรรค์ในการพัฒนาเพิ่มมูลค่าธุรกิจ ตลอดจนส่งเสริมการรวมกลุ่มและสร้างเครือข่ายของผู้ประกอบการ

๑.๒ การสร้างโอกาสเข้าถึงตลาด โดยสนับสนุนผู้ประกอบการให้มีอัตลักษณ์และตราสินค้าที่เด่นชัด ให้ความสำคัญกับการผลิตโดยใช้ตลาดนำที่คำนึงถึงความต้องการของตลาดตลอดจนสร้างและพัฒนาตลาดในประเทศสำหรับสินค้าที่มีคุณภาพมาตรฐาน

๑.๓ การสร้างระบบนิเวศน์ที่เอื้อต่อการดำเนินธุรกิจของผู้ประกอบการและวิสาหกิจขนาดกลางและขนาดย่อมยุคใหม่ พัฒนาปัจจัยแวดล้อมที่เอื้อต่อการสนับสนุนและเพิ่มประสิทธิภาพในการดำเนินธุรกิจ สร้างความร่วมมือระหว่างภาครัฐ ภาคเอกชน ภาคการศึกษา ในการส่งเสริมและพัฒนาผู้ประกอบการร่วมกัน

๒. ประเด็นการพัฒนา

๒.๑ เป้าประสงค์ประเด็นการพัฒนา (Strategic Goal)

ประเด็นการพัฒนาด้านส่งเสริมการค้าพัฒนาเศรษฐกิจฐานรากสู่ความยั่งยืน ประกอบด้วย ๓ เป้าประสงค์ (Strategic Goal) ได้แก่

๑. ยกระดับมาตรฐานสินค้าของจังหวัดราชบุรีให้มีคุณภาพมาตรฐาน
๒. พัฒนาและส่งเสริมการตลาดสินค้าเกษตร OTOP SMEs และวิสาหกิจชุมชน
๓. เพิ่มศักยภาพในการประกอบธุรกิจของผู้ประกอบการและส่งเสริมการเข้าถึงตลาดออนไลน์



๒.๒ ตัวชี้วัดเป้าประสงค์ประเด็นการพัฒนา (Strategic Goal) และหน่วยงานรับผิดชอบ

ตารางที่ ๑๓ : เป้าประสงค์ และค่าเป้าหมายของเป้าประสงค์ (Key Performance Indicator and Target) ในประเด็นการพัฒนาที่ ๓

เป้าประสงค์ การพัฒนา	ตัวชี้วัดของ เป้าประสงค์	ผลการ ดำเนินงาน	หน่วยงาน รับผิดชอบ ตัวชี้วัด	ค่าเป้าหมายตัวชี้วัด				
				พ.ศ. ๒๕๖๖	พ.ศ. ๒๕๖๗	พ.ศ. ๒๕๖๘	พ.ศ. ๒๕๖๙	พ.ศ. ๒๕๗๐
๑.ยกระดับ มาตรฐาน สินค้าของ จังหวัดราชบุรี ให้มีคุณภาพ มาตรฐาน	๑.จำนวนสินค้าได้รับการขึ้นทะเบียนสิ่งบ่งชี้ทางภูมิศาสตร์	๒ สินค้า (Base line พ.ศ. ๖๖) ๑. มะพร้าว น้ำหอมราชบุรี ๒. สับปะรดบ้านคา	สำนักงาน พาณิชย์ จังหวัด ราชบุรี	๑ สินค้า	๑ สินค้า	๑ สินค้า	๑ สินค้า	๑ สินค้า
	๒.จำนวนสินค้าต้นแบบที่ได้รับการพัฒนา	๑๐ สินค้า (Base line ปี ๒๕๖๒)	สำนักงาน อุตสาหกรรม จังหวัด ราชบุรี	๑๐ สินค้า	๑๐ สินค้า	๑๐ สินค้า	๑๐ สินค้า	๑๐ สินค้า
๒.พัฒนาและ ส่งเสริม การตลาด สินค้าเกษตร OTOP SMEs และวิสาหกิจ ชุมชน	๑ ร้อยละที่เพิ่มขึ้น ของการจำหน่ายสินค้า เกษตร OTOP SMEs	ร้อยละ ๕ (Base line ปี ๒๕๖๒)	๑. สำนักงาน พาณิชย์ จังหวัด ราชบุรี ๒. สำนักงาน พัฒนาชุมชน จังหวัด ราชบุรี	ร้อยละ ๕	ร้อยละ ๕	ร้อยละ ๕	ร้อยละ ๕	ร้อยละ ๕
๓.เพิ่ม ศักยภาพ ในการ ประกอบ ธุรกิจของ ผู้ประกอบการ และส่งเสริม การเข้าถึง ตลาดออนไลน์	๑.เกิดผู้ประกอบการค้า ออนไลน์รายใหม่	N/A	สำนักงาน พาณิชย์ จังหวัด ราชบุรี	๔๐ ราย	๔๐ ราย	๔๐ ราย	๔๐ ราย	๔๐ ราย



๒.๓ แนวทางการพัฒนา มาตรการและแนวปฏิบัติ (Strategic and Guideline to Implement)

แนวทางการพัฒนาที่ ๑ ส่งเสริมและขยายตลาดสินค้าเพื่อขับเคลื่อนเศรษฐกิจชุมชน

➤ มาตรการและแนวปฏิบัติ

- ๑) จัดแคมเปญประชาสัมพันธ์สินค้าที่เป็นของดีราชบุรีทั้งสินค้าที่เป็นผลิตภัณฑ์อัตลักษณ์ของชุมชน และสินค้าเกษตรเด่นของจังหวัด
- ๒) จัดงานแสดงสินค้าของดีเมืองราชบุรีในองค์รวมของจังหวัด
- ๓) จัดโชว์รูม (Show room) แสดงสินค้าที่เป็นสินค้าเด่น และมีอัตลักษณ์ของจังหวัดราชบุรี ในพื้นที่ที่กำหนดเป็น Landmark ของจังหวัด หรือจุดที่สำคัญๆที่สามารถเป็นพื้นที่จัดแสดงได้ และจัดทำแผนที่การท่องเที่ยวเชื่อมโยงไปยังต้นทางผลิตภัณฑ์

แนวทางการพัฒนาที่ ๒ พัฒนาศักยภาพผู้ประกอบการให้สามารถพัฒนาสินค้าสู่ตลาดใหม่

➤ มาตรการและแนวปฏิบัติ

- ๑) จัดกิจกรรมอบรมให้ความรู้ผู้ประกอบการเพื่อพัฒนาทักษะทั้งด้านการตลาดและการผลิต
- ๒) สนับสนุนและส่งเสริมทักษะในการนำเทคโนโลยีและนวัตกรรมใหม่ ๆ มาเพิ่มศักยภาพในการผลิต และการตลาด
- ๓) จัดทำต้นแบบผลิตภัณฑ์ เพื่อเป็นแนวทางในการออกแบบผลิตภัณฑ์สร้างมูลค่าทางการตลาด

แนวทางการพัฒนาที่ ๓ ส่งเสริมและพัฒนาผลิตภัณฑ์สินค้าของจังหวัดสู่ยุค ๔.๐ และเศรษฐกิจสีเขียว

➤ มาตรการและแนวปฏิบัติ

- ๑) กิจกรรมอบรม/ยกระดับคุณภาพของผลิตภัณฑ์และบรรจุภัณฑ์เพื่อสร้างมูลค่าเพิ่มให้กับสินค้า
- ๒) กิจกรรมอบรม/ยกระดับมาตรฐานผลิตภัณฑ์สินค้า
- ๓) การสร้างการรับรู้ด้านทรัพย์สินทางปัญญาของผลิตภัณฑ์ที่ผลิตได้ในจังหวัด
- ๔) โครงการพัฒนาผลิตภัณฑ์และบรรจุภัณฑ์ที่เป็นมิตรกับสิ่งแวดล้อม
- ๕) พัฒนาความรู้ด้านการตลาดออนไลน์ เพิ่มช่องทางการตลาดสำหรับจำหน่ายสินค้าเกษตร OTOP SMEs ทั้งระบบออนไลน์และออฟไลน์

แนวทางการพัฒนาที่ ๔ ส่งเสริมการอนุรักษ์ภูมิปัญญาท้องถิ่นเพื่อสร้างคุณค่าให้กับเศรษฐกิจ ชุมชนอย่างยั่งยืน

➤ มาตรการและแนวปฏิบัติ

- ๑) สร้างเรื่องราว ให้แก่สินค้าและผลิตภัณฑ์ผ่านเรื่องเล่า และการจัดการองค์ความรู้เพื่อถ่ายทอดจากรุ่นสู่รุ่น
- ๒) ถ่ายทอดองค์ความรู้ภูมิปัญญาท้องถิ่นให้แก่เยาวชนรุ่นใหม่
- ๓) จัดอบรมเพิ่มทักษะให้แก่ผู้ประกอบการด้านตลาดออนไลน์
- ๔) สนับสนุนให้มีการขึ้นทะเบียนสิ่งบ่งชี้ทางภูมิศาสตร์
- ๕) กิจกรรมจับคู่ธุรกิจพี่ชุมชนไพร



ตาราง ๑๔ : โครงการ กิจกรรมสำคัญส่งเสริมการค้าพัฒนาเศรษฐกิจฐานรากสู่ความยั่งยืน ด้วยห่วงโซ่คุณค่า (Value Chain)

แนวทางการพัฒนา	โครงการ	กิจกรรมผู้รับผิดชอบ		
		กิจกรรมต้นน้ำ (Up Stream)	กิจกรรมกลางน้ำ (Mid Stream)	กิจกรรมปลายน้ำ (Down Stream)
แนวทางการพัฒนาที่ ๑ ส่งเสริมและขยายตลาดสินค้า เพื่อขับเคลื่อนเศรษฐกิจชุมชน	๑.โครงการส่งเสริมและขยายช่องทางการตลาดเพื่อสร้างมูลค่าเพิ่มทางเศรษฐกิจให้กับสินค้าจังหวัดราชบุรี	<ul style="list-style-type: none"> ○ พัฒนาผู้ประกอบการวิสาหกิจขนาดกลางและ ขนาดย่อมและผู้ประกอบการวิสาหกิจชุมชน เพื่อขับเคลื่อนเศรษฐกิจเข้มแข็ง ○ พัฒนาผู้ผลิตผู้ประกอบการ OTOP สร้างเศรษฐกิจชุมชนเข้มแข็งอย่างยั่งยืน 		จัดทำคำขอสิ่งปงชีทางภูมิศาสตร์
	๒.โครงการส่งเสริมและขยายช่องทางการตลาดเพื่อสร้างมูลค่าเพิ่มทางเศรษฐกิจของจังหวัดราชบุรี	<ul style="list-style-type: none"> ○ พัฒนายกระดับผลิตภัณฑ์สู่สังคม New Normal ○ ส่งเสริมช่องทางการตลาดเพื่อการจำหน่าย สินค้าสมุนไพร 	ส่งเสริมและขยายช่องทางการตลาดและกิจกรรมเจรจาจับคู่ธุรกิจ	การจัดแสดงและจำหน่ายผลิตภัณฑ์ OTOP และสินค้าชุมชนท่องเที่ยว OTOP จังหวัดราชบุรี
แนวทางการพัฒนาที่ ๒ พัฒนาศักยภาพผู้ประกอบการให้สามารถพัฒนาสินค้าสู่ตลาดใหม่	๑.โครงการพัฒนาผู้ประกอบการ SMEs OTOP และผู้ประกอบการวิสาหกิจชุมชนเพื่อขับเคลื่อนเศรษฐกิจเข้มแข็ง	พัฒนาผลิตภัณฑ์และบรรจุภัณฑ์ให้กับผู้ประกอบการ SMEs ภาคการผลิต และผู้ประกอบการวิสาหกิจชุมชน		
	๒.โครงการพัฒนาผู้ประกอบการวิสาหกิจขนาดกลางและขนาดย่อมและผู้ประกอบการวิสาหกิจชุมชนเพื่อขับเคลื่อนเศรษฐกิจเข้มแข็ง	อบรมเพื่อพัฒนาศักยภาพผู้ผลิตผู้ประกอบการ OTOP	ออกแบบและพัฒนาผลิตภัณฑ์ OTOP	
แนวทางการพัฒนาที่ ๓ ส่งเสริมและพัฒนาผลิตภัณฑ์สินค้าของจังหวัดสุโขทัย ๔.๐ และเศรษฐกิจสีเขียว	โครงการพัฒนาผลิตภัณฑ์สินค้า SMEs OTOP และวิสาหกิจชุมชน เพื่อเพิ่มมูลค่าทางการตลาด	ให้คำแนะนำปรึกษา ออกแบบ จัดทำผลิตภัณฑ์ต้นแบบ SMEs OTOP		การจัดทำสินค้าต้นแบบ



แนวทางการพัฒนา	โครงการ	กิจกรรมผู้รับผิดชอบ		
		กิจกรรมต้นน้ำ (Up Stream)	กิจกรรมกลางน้ำ (Mid Stream)	กิจกรรมปลายน้ำ (Down Stream)
แนวทาง การพัฒนาที่ ๔ ส่งเสริมการอนุรักษ์ ภูมิปัญญาท้องถิ่นเพื่อ สร้างคุณค่าให้กับ เศรษฐกิจ ชุมชนอย่าง ยั่งยืน	๑.โครงการขับเคลื่อนคลัง ปัญญาชุมชนจากรุ่นสู่รุ่น		พัฒนาศักยภาพ ผู้ผลิต ผู้ประกอบการ OTOP ให้สามารถ เข้าถึงตลาด ออนไลน์	กิจกรรมจัดแสดง และจำหน่าย ผลิตภัณฑ์ OTOP และสินค้าชุมชน ท่องเที่ยว OTOP จังหวัดราชบุรี
	๒.โครงการน้กการตลาด ออนไลน์มืออาชีพ	จัดอบรมหลักสูตร น้กการตลาดออนไลน์		



ประเด็นการพัฒนาที่ ๔ การพัฒนาคนคุณภาพสร้างสังคมแห่งความสุข

๑. แนวคิดและหลักการ (Strategic Concept)

สถานการณ์และบริบทโลกที่เปลี่ยนแปลง ส่งผลให้มีการกำหนดแนวคิดการพัฒนาทุนมนุษย์ เพื่อรองรับการเปลี่ยนแปลงทางโครงสร้างเศรษฐกิจและสังคม เพื่อนำไปสู่การพัฒนาทุนมนุษย์ที่มีทักษะความรู้ (Skillset) ความรู้และจิตใจ (Mindset) ที่จะสามารถร่วมเป็นกำลังสำคัญในการพัฒนาประเทศและสังคมโลก ซึ่งต้องการทั้งความรู้และทักษะความคิด การมีจิตสาธารณะ และการอยู่ร่วมกันในสังคมอย่างมีความสุข เป็นสังคมแห่งการเกื้อกูล แบ่งปัน และเป็นธรรม ทั้งนี้ การพัฒนาทุนมนุษย์ให้มีคุณลักษณะที่พึงประสงค์ ดังกล่าว ต้องคำนึงถึงสภาพ ปัญหา ข้อจำกัด และต้นทุนของคนแต่ละช่วงวัย รวมถึงการสร้างสภาพแวดล้อมที่เอื้อต่อการพัฒนาเสริมสร้างทุนมนุษย์ มุ่งเน้นการสร้างความเข้มแข็งของครอบครัว ส่งเสริมบทบาทการมีส่วนร่วมของภาครัฐ ภาคเอกชน องค์กรปกครองส่วนท้องถิ่น และชุมชน ในการพัฒนาทุนมนุษย์

นอกจากนี้ทิศทางการบริหารงานภาครัฐในปัจจุบัน ให้ความสำคัญกับแนวคิด การบริหารราชการแบบมีส่วนร่วม (Participatory Governance) ที่นำผู้มีส่วนได้ส่วนเสียที่เกี่ยวข้องทุกภาคส่วนเข้ามามีส่วนร่วม การสร้างวัฒนธรรมการทำงานของเจ้าหน้าที่รัฐที่เอื้อต่อการเปิดโอกาสให้ประชาชน หรือผู้มีส่วนได้ส่วนเสียที่เกี่ยวข้องเข้ามามีส่วนร่วมในการบริหารราชการ รวมทั้ง การพัฒนาความรู้ความเข้าใจ เพิ่มขีดความสามารถ และเพิ่มโอกาสของภาคประชาสังคมและชุมชนในการเข้ามามีส่วนร่วม เพื่อเป็นภาคีเครือข่าย และมีบทบาทร่วมทำงานกับภาครัฐในลักษณะหุ้นส่วน ความร่วมมือ ได้อย่างเป็นรูปธรรม ความสำเร็จของการบริหารราชการแบบมีส่วนร่วม ก่อให้เกิดประโยชน์กับทุกภาคส่วนที่เกี่ยวข้อง ไม่ว่าจะเป็นภาครัฐ ภาคเอกชน ภาคประชาสังคม/ภาคประชาชน อันเป็นการสร้างพลังความร่วมมือในการขับเคลื่อนการพัฒนาระบบราชการ ไปสู่เป้าหมาย คือ เพิ่มประสิทธิภาพการบริหารราชการแผ่นดิน และตอบสนองความต้องการ ของประชาชนได้อย่างแท้จริง รวมทั้ง ผลของการพัฒนาที่เกิดประโยชน์ต่อคุณภาพชีวิตของคนในชุมชน สังคม และประเทศชาติอย่างยั่งยืน

๒. ประเด็นการพัฒนา

๒.๑ เป้าประสงค์ประเด็นการพัฒนา (Strategic Goal)

ประเด็นการพัฒนาด้านการพัฒนาคนคุณภาพสร้างสังคมแห่งความสุข ประกอบด้วย ๕ เป้าประสงค์(Strategic Goal) ได้แก่

๑. ประชาชนทุกช่วงวัยมีสุขภาพที่ดีถ้วนหน้า และมีคุณภาพชีวิตที่ดีในทุกมิติ
๒. เด็กปฐมวัยมีพัฒนาการสมวัยมีภูมิคุ้มกันทางสังคม
๓. เด็กและเยาวชนมีทักษะ ความรู้ ความสามารถพัฒนาตนเองได้เท่าทันต่อการเปลี่ยนแปลงสู่ศตวรรษที่ ๒๑
๔. องค์กรภาคประชาสังคมมีความเข้มแข็ง เป็นองค์กรจัดการตนเองได้
๕. สังคมจังหวัดราชบุรี มีความอบอุ่นปลอดภัย ไร้ความรุนแรง



๒.๒ ตัวชี้วัดเป้าประสงค์ประเด็นการพัฒนา(Strategic Goal) และหน่วยงานรับผิดชอบ

ตารางที่ ๑๕ : เป้าประสงค์ และค่าเป้าหมายของเป้าประสงค์ (Key Performance Indicator and Target) ในประเด็นการพัฒนาที่ ๔

เป้าประสงค์ การพัฒนา	ชื่อตัวชี้วัดของ เป้าประสงค์	ผลการ ดำเนินงาน (ปีฐาน ๒๕๖๒)	หน่วยงาน รับผิดชอบ ตัวชี้วัด	ค่าเป้าหมายตัวชี้วัด				
				พ.ศ. ๒๕๖๖	พ.ศ. ๒๕๖๗	พ.ศ. ๒๕๖๘	พ.ศ. ๒๕๖๙	พ.ศ. ๒๕๗๐
๑. ประชาชน ทุกช่วงวัย มีสุขภาพที่ดี ถ้วนหน้า และ มีคุณภาพชีวิต ที่ดีในทุกมิติ	แนวทางการพัฒนา : กระตุ้นคุณภาพชีวิตประชาชน และสร้างโอกาสในการเข้าถึงบริการ จากภาครัฐอย่างทั่วถึง เท่าเทียม							
	๑. ร้อยละที่ ลดลง ของทารกแรก เกิดน้ำหนักน้อย กว่า ๒,๕๐๐ กรัม	ปี ๒๕๖๓ = ร้อยละ ๙.๙๔ ปี ๒๕๖๒ = ร้อยละ ๙.๙๗ สร./สศช. (HAI)	สสจ.	ร้อยละ ๗	ร้อยละ ๗	ร้อยละ ๗	ร้อยละ ๗	ร้อยละ ๗
	๒. ร้อยละ ของเด็ก ๐ - ๕ ปี มีพัฒนาการ สมวัย	ปี ๒๕๖๔ = ร้อยละ ๘๘.๔๙ ปี ๒๕๖๓ = ร้อยละ ๘๙.๗๔ สร./สศช. (HAI)	สสจ.	ร้อยละ ๘๕	ร้อยละ ๘๕	ร้อยละ ๘๕	ร้อยละ ๘๕	ร้อยละ ๘๕
	๓. ร้อยละ สถานพัฒนาเด็ก ปฐมวัย ที่ผ่านเกณฑ์ มาตรฐานสถาน พัฒนาเด็ก ปฐมวัยแห่งชาติ	จำนวน สถาน พัฒนาเด็ก ปฐมวัยใน จังหวัด ๕๙๔ แห่ง	สสจ. / ศจ. / สมพ. เขต ๑ / เขต ๒ / สสจ. / พมจ.	ร้อยละ ๕	ร้อยละ ๕	ร้อยละ ๕	ร้อยละ ๕	ร้อยละ ๕
๔. จำนวนปี การศึกษาเฉลี่ย ของประชากร กลุ่มอายุ ๑๕ - ๕๙ ที่เพิ่มขึ้น	๙.๒๕ ปี หมายเหตุ ปี ๒๕๖๔ = ร้อยละ ๘.๔๓ ปี ๒๕๖๓ = ร้อยละ ๘.๐๕ ปี ๒๕๖๒ = ร้อยละ ๘.๓๒ สร./สศช. (HAI)	ศจ. / สมพ.เขต ๑ /เขต๒/ สมพ.๘/ กศน.	๙.๒	๙.๓	๙.๔	๙.๕	๙.๖	



เป้าประสงค์ การพัฒนา	ชื่อตัวชี้วัดของ เป้าประสงค์	ผลการ ดำเนินงาน (ปีฐาน ๒๕๖๒)	หน่วยงาน รับผิดชอบ ตัวชี้วัด	ค่าเป้าหมายตัวชี้วัด				
				พ.ศ. ๒๕๖๖	พ.ศ. ๒๕๖๗	พ.ศ. ๒๕๖๘	พ.ศ. ๒๕๖๙	พ.ศ. ๒๕๗๐
	๕. อัตรา การคลอดมีชีพ ในหญิงอายุ ๑๕-๑๙ ปี ต่อพัน ประชากรหญิง อายุ ๑๕ - ๑๙ ปี ที่ลดลง	๒๓.๗๖	สสจ.	อัตรา ต่อพัน ประชากร ๒๗	อัตรา ต่อพัน ประชากร ๒๗	อัตรา ต่อพัน ประชากร ๒๗	อัตรา ต่อพัน ประชากร ๒๗	อัตรา ต่อพัน ประชากร ๒๗
	๖. ร้อยละ ผู้สูงอายุ ที่มีศักยภาพ มีงานทำและ มีรายได้	N/A	รง.	๑๐๐ คน	๑๒๐ คน	๑๓๐ คน	๑๔๐ คน	๑๕๐ คน
	๗. จำนวน โรงเรียน สถาบันการศึกษา ที่ได้รับการ เสริมสร้างทักษะ ด้านการป้องกัน และบรรเทา สาธารณภัย	N/A	ปก.	๕ แห่ง	๕ แห่ง	๕ แห่ง	๕ แห่ง	๕ แห่ง
๒. เด็กปฐมวัยมี พัฒนาการ สมวัย มีภูมิคุ้มกันทาง สังคม								
๓. เด็กและ เยาวชน มีทักษะ ความรู้ ความสามารถ พัฒนาตนเองได้ เท่าทันต่อการ เปลี่ยนแปลง สู่ศตวรรษ ที่ ๒๑	แนวทางการพัฒนา ส่งเสริมการเรียนรู้ตลอดชีวิต ทักษะอาชีพ สมรรถนะ ความรู้ ความสามารถเพื่อให้เท่าทัน และรองรับต่อการเปลี่ยนแปลงในศตวรรษที่ ๒๑							
๔. การมี ส่วนร่วม ของประชาชน ในการทำ กิจกรรม สาธารณะและ การมี ส่วนร่วม ของสถาบัน	แนวทางการพัฒนา ยกระดับองค์กรเครือข่ายภาคประชาสังคมให้มีความเข้มแข็ง สามารถจัดการตนเอง ได้อย่างยั่งยืน							
	๔.๑. จำนวน องค์กรชุมชน ต่อประชากร แสนคนที่ เพิ่มขึ้น	N/A	ขบวน องค์กร ชุมชน จังหวัด ราชบุรี พอช.	๒ ๕ องค์กร	๒ ๕ องค์กร	๒ ๕ องค์กร	๒ ๕ องค์กร	๒ ๕ องค์กร



เป้าประสงค์ การพัฒนา	ชื่อตัวชี้วัดของ เป้าประสงค์	ผลการ ดำเนินงาน (ปีฐาน ๒๕๖๒)	หน่วยงาน รับผิดชอบ ตัวชี้วัด	ค่าเป้าหมายตัวชี้วัด				
				พ.ศ. ๒๕๖๖	พ.ศ. ๒๕๖๗	พ.ศ. ๒๕๖๘	พ.ศ. ๒๕๖๙	พ.ศ. ๒๕๗๐
ทางศาสนา และองค์กร ภาคธุรกิจ ในการพัฒนา จังหวัด	๔.๒ ร้อยละของ ประชากรที่มี รายจ่ายเพื่อ การอุปโภค บริโภคเฉลี่ยต่อ คนต่อเดือน ต่ำ กว่าเส้นความ ยากจน	N/A	ร้อยละ ๑๐.๕	ร้อยละ ๑๐	ร้อยละ ๙.๕	ร้อยละ ๙	ร้อยละ ๘.๕	ร้อยละ ๘.๕
๕.สังคม จังหวัดราชบุรี มีความอบอุ่น ปลอดภัย ไร้ความรุนแรง	แนวทางการพัฒนา ขับเคลื่อนจังหวัดราชบุรี สู่อำเภอไร้ความรุนแรง สร้างเสริมครอบครัวอบอุ่น และ สภาพแวดล้อมของชุมชนให้ปลอดภัยมีภูมิวนที่ดีในทุกมิติ							
	๕.๑ จำนวน หมู่บ้าน เศรษฐกิจ พอเพียง	จำนวน หมู่บ้าน ทั้งหมด ๙๗๗ หมู่บ้าน ดำเนินการ แล้ว ๔๕๕ หมู่บ้าน เป้าหมาย ดำเนินการ เพิ่ม ๕๒๒ หมู่บ้าน	พช.	๑๐๐ หมู่บ้าน	๑๐๐ หมู่บ้าน	๑๐๐ หมู่บ้าน	๑๐๐ หมู่บ้าน	๑๒๒ หมู่บ้าน
	๕.๒ จำนวน หมู่บ้าน ที่ได้รับการ เสริมศักยภาพ ด้านการป้องกัน และบรรเทา สาธารณภัย	๑๐ หมู่บ้าน	ปภ.	๑๐ หมู่บ้าน	๑๐ หมู่บ้าน	๑๐ หมู่บ้าน	๑๐ หมู่บ้าน	๑๐ หมู่บ้าน

๒.๓ แนวทางการพัฒนา มาตรการและแนวปฏิบัติ (Strategic and Guideline to Implement)

แนวทางการพัฒนาที่ ๑ ยกระดับคุณภาพชีวิตประชาชน และสร้างโอกาสในการเข้าถึงบริการ
จากภาครัฐอย่างทั่วถึง เท่าเทียม

➤ มาตรการและแนวปฏิบัติ เพิ่มประสิทธิภาพและโอกาสในการเข้าถึงบริการภาครัฐ อย่างทั่วถึงและ
เท่าเทียมในทุกช่วงวัย

๑) ปฐมวัย

๑.๑ เพิ่มประสิทธิภาพระบบการดูแลสุขภาพหญิงตั้งครรภ์ ระบบการติดตาม การเลี้ยงดูเด็ก
ในครอบครัวบางส่วน ได้แก่ ครอบครัวแม่วัยรุ่น ครอบครัวเลี้ยงเดี่ยว และครอบครัวยากจน



๑.๒ เสริมศักยภาพให้แก่ ครอบครัวแม่วัยรุ่น ครอบครัวเลี้ยงเดี่ยว และครอบครัวยากจน ให้มีความรู้ในการเลี้ยงดูเด็กอย่างมีคุณภาพ

๑.๓ พัฒนาศักยภาพบุคลากรที่เกี่ยวข้องในการดูแลเด็กปฐมวัย ให้มีความรู้และทักษะในการส่งเสริมพัฒนาการเด็ก อย่างถูกต้องเหมาะสม

๑.๔ ส่งเสริมให้ศูนย์เด็กเล็กสังกัดองค์กรปกครองส่วนท้องถิ่น สถานรับเลี้ยงเด็กของรัฐและเอกชนในจังหวัด ดำเนินการตามมาตรฐานสถานพัฒนาเด็กปฐมวัยแห่งชาติ

๑.๕ ส่งเสริมให้มีระบบเฝ้าระวังและระบบคุ้มครองเด็กในท้องถิ่นและชุมชนอย่างทั่วถึง เพื่อให้ปลอดภัย จากภัยคุกคาม

๑.๖ จัดกิจกรรม พัฒนาหลักสูตรในการส่งเสริมพัฒนาการและสร้างภูมิคุ้มกันทางสังคมให้แก่เด็กปฐมวัย อาทิ กระบวนการพัฒนาด้วย Emotion Function (EF)

๑.๗ ส่งเสริมให้มีการจัดโครงการที่สนับสนุนให้ครอบครัว และชุมชน มีการจัดการทางอารมณ์ และสุขภาพจิตอย่างเข้าใจและถูกต้อง

๒) วัยเรียน – วัยรุ่น

๒.๑ พัฒนาการเรียนการสอนเพื่อยกระดับความรู้ และความเข้าใจในตนเอง ส่งเสริมทักษะที่จำเป็นต่อการดำรงชีวิตอย่างมีคุณภาพ และเข้าใจสังคม เท่าทันต่อการเปลี่ยนแปลง

๒.๒ พัฒนาทักษะชีวิตสร้างภูมิคุ้มกันเพื่อป้องกันไม่ให้เกิดอยู่ในภาวะเสี่ยงหรือสร้างปัญหาสังคม ได้แก่ การตั้งครมภ์ ไม่พร้อม ยาเสพติด การพนัน และการมีพฤติกรรมไม่เหมาะสม

๒.๓ จัดพื้นที่สร้างสรรค์ เพื่อให้เกิดพื้นที่กลางในการแสดงออก และค้นหาศักยภาพของเยาวชน สร้างการยอมรับ และการเคารพนับถือตนเอง

๒.๔ ส่งเสริม สนับสนุน ให้เกิดกิจกรรมการเรียนรู้ ที่มุ่งเน้นการพัฒนา ความเข้าใจ และการคิดวิเคราะห์ อาทิ Self-esteem การเห็นคุณค่าในตัวเอง Self-control การควบคุมตนเอง Emotional control การควบคุมอารมณ์ Goal directed persistence การมองเห็นเป้าหมายที่ชัดเจน และGrowth mindset การพัฒนาความคิดที่เติบโตมากกว่าเดิม เป็นต้น

๓) วัยทำงาน

๓.๑ พัฒนา และยกระดับทักษะฝีมือแรงงาน พัฒนาความรู้ด้านการประกอบอาชีพอย่างต่อเนื่อง (Reskill Upskill)

๓.๒ เสริมสร้างความรู้และทักษะที่จำเป็น ได้แก่ การป้องกันโรคและอุบัติเหตุจากการทำงาน การสร้างความมั่นคงในชีวิตครอบครัว การบริหารจัดการ ด้านการเงิน และการออมเพื่อเตรียมความพร้อมเข้าสู่ วัยสูงอายุ

๓.๓ การพัฒนาฝีมือแรงงานนอกระบบ และส่งเสริมการเข้าถึงระบบประกันสังคม

๓.๔ ยกระดับการพัฒนาตนเองของวัยทำงาน โดยส่งเสริมการใช้เทคโนโลยีในการทำงานอย่างมีประสิทธิภาพ

๓.๕ ส่งเสริมและปรับเปลี่ยนพฤติกรรมสุขภาพประชากรกลุ่มวัยทำงาน เพื่อลดอัตราป่วยด้วยโรคไม่ติดต่อเรื้อรัง และเป็นการเตรียมความพร้อมเข้าสู่ผู้สูงอายุอย่างมีคุณภาพและสุขภาพแข็งแรง



๔) วัยสูงอายุ

๔.๑ เตรียมพร้อมคนทุกช่วงวัยในการเตรียมตัวเข้าสู่การเป็นผู้สูงอายุ ทั้งในด้านสุขภาพกาย สุขภาพใจ และความพร้อมทางการเงิน โดยเฉพาะกลุ่มคน Generation Y เพื่อพร้อมรองรับการเปลี่ยนแปลงสู่สังคมผู้สูงอายุโดยสมบูรณ์

๔.๒ พัฒนาศักยภาพกลุ่มผู้สูงอายุวัยต้น ด้านการประกอบอาชีพอิสระ และการทำงานในสถานประกอบการ

๔.๓ ส่งเสริมการเรียนรู้และพัฒนาทักษะด้านดิจิทัล

๔.๔ ส่งเสริมให้ผู้สูงอายุถ่ายทอดความรู้ ภูมิปัญญา และพัฒนาต่อยอดเพื่อสร้างอาชีพและรายได้

๕) ทุกช่วงวัย

๕.๑ บูรณาการความร่วมมือจากทุกภาคส่วนในการพัฒนาคุณภาพชีวิตกลุ่มคนจนหลายมิติ (MPI: Multidimensional Poverty Index) อย่างยั่งยืน ตามหลักหลักปรัชญาของเศรษฐกิจพอเพียง

๕.๒ พัฒนาโครงสร้างพื้นฐาน และระบบสาธารณูปโภค พื้นที่สาธารณะ ทางเดินเท้า ถนน สะพานลอย สวนสาธารณะให้เป็นระเบียบ สะอาด สวยงาม รวมทั้งการพัฒนาสภาพแวดล้อมที่เอื้อสำหรับคนทุกวัย เป็นอารยสถาปัตยกรรม (Universal Design)

๕.๓ บริหารจัดการระบบการช่วยเหลือ และพัฒนาที่อยู่อาศัยของคนจน คนเปราะบาง แก้ไขปัญหาชุมชนแออัด ชุมชนบุกรุกที่สาธารณะ

๕.๔ พัฒนาการจัดบริการของหน่วยงานภาครัฐสำหรับประชาชนทุกกลุ่ม ที่มีประสิทธิภาพ เข้าถึงง่าย ไร้รอยต่อ

๕.๕ ส่งเสริมการเข้าถึงบริการสาธารณสุข โดยนำเทคโนโลยีมาใช้ให้เกิดประโยชน์ และลดขั้นตอนในการต้องไปต่อคิวยาว ๆ ในสถานพยาบาล

๕.๖ ส่งเสริมการออกกำลังกายการเล่นกีฬาและนันทนาการ โดยเพิ่มการสร้างแรงจูงใจให้คนหันมาใส่ใจในสุขภาพของตนเองให้มากขึ้น

แนวทางการพัฒนาที่ ๒ ส่งเสริมการเรียนรู้ตลอดชีวิต ทักษะอาชีพ สมรรถนะ ความรู้ ความสามารถ เพื่อให้เท่าทันและรองรับต่อการเปลี่ยนแปลงในศตวรรษที่ ๒๑

➤ มาตรการและแนวปฏิบัติ

๑) ส่งเสริมการพัฒนาความรู้และทักษะที่จำเป็นในศตวรรษที่ ๒๑

๒) ส่งเสริมการเรียนรู้ตลอดชีวิต และพัฒนาองค์ความรู้ที่สำคัญเพื่อเป็นแหล่งข้อมูลในการเผยแพร่ความรู้ที่จำเป็นแก่ชีวิตพื้นฐาน ได้แก่ ความรู้เรื่องกฎหมาย การดูแลสุขภาพ การป้องกันโรค การป้องกันอุบัติเหตุ จราจร อัคคีภัย และภัยพิบัติ เป็นต้น

๓) สนับสนุนและส่งเสริมให้เรียนภาษาอังกฤษเพื่อใช้ในการสื่อสารในชีวิตประจำวันได้จริง เป็นการเปิดโลกทัศน์ของการเรียนรู้ที่กว้างมากขึ้น

๔) ส่งเสริมกระบวนการจัดการเรียนรู้ด้วยรูปแบบ Active Learning ในทุกกิจกรรมการเรียนรู้ เพื่อให้ผู้เรียนได้ฝึกฝน ทดลองและเรียนรู้จากการปฏิบัติ ซึ่งจะทำให้เกิดความเข้าใจ และสามารถนำไปประยุกต์ใช้ได้จริง

๕) ยกระดับทักษะวิชาชีพ และสมรรถนะที่จำเป็นต่อการสร้างอาชีพในอนาคต โดยต้องมีการติดตามเทรนด์อาชีพของโลก และพัฒนาปรับปรุงหลักสูตรในการจัดการเรียนการสอนให้เท่าทันต่อโลก เป็นการเปิดโอกาสและทางเลือกให้แก่เยาวชนในการประกอบอาชีพใหม่ ๆ



แนวทางการพัฒนาที่ ๓ ยกกระตือรือร้นเครือข่ายภาคประชาสังคมให้มีความเข้มแข็ง สามารถจัดการตนเองได้อย่างยั่งยืน

➤ **มาตรการและแนวปฏิบัติ**

๑) ส่งเสริมให้มีการรวมกลุ่มจัดตั้งองค์กรชุมชน ให้ครอบคลุมทุกพื้นที่ และยกระดับในการพัฒนาข้อเสนอโครงการ พัฒนาศักยภาพด้านการจัดทำแผนพัฒนาในระดับพื้นที่ แผนพัฒนาองค์กรชุมชนในการเป็นชุมชนจัดการตนเอง

๒) สนับสนุนให้สภาองค์กรชุมชน พัฒนาข้อเสนอโครงการร่วมกับองค์กรเครือข่ายในพื้นที่ ยื่นข้อเสนอโครงการเพื่อการพัฒนาให้เป็นวาระประจำ เพื่อบรรจุลงในแผนของท้องถิ่นตามกลไกของ พระราชบัญญัติสภาองค์กรชุมชน ให้เกิดความยั่งยืนในการดำเนินงานและงบประมาณที่ต่อเนื่อง

๓) สร้างระบบการกำกับติดตาม และประเมินผลการดำเนินงานขององค์กรชุมชนอย่างเป็นระบบ พร้อมทั้งสร้างกลไกการหนุนเสริมให้องค์กรภาคประชาสังคมสามารถทำงานได้อย่างสะดวกมีประสิทธิภาพ ลดขั้นตอนที่ยุ่งยาก ซับซ้อน และเอื้อให้การทำงานมีความยืดหยุ่น คล่องตัว เชิงรุก รวดเร็ว

๔) สร้างเครือข่ายภาคประชาสังคม องค์กรชุมชนรุ่นใหม่ ให้คนรุ่นใหม่เข้ามามีบทบาทและเป็นผู้นำในการเปลี่ยนแปลงให้มากขึ้น

๕) ส่งเสริมและพัฒนากลไกความร่วมมือกับสถาบันทางศาสนา และองค์กรภาคธุรกิจให้เข้ามามีส่วนร่วมในการพัฒนาจังหวัด

๖) พัฒนาผู้นำชุมชนต้นแบบ มีคุณธรรม จริยธรรมและเป็นผู้นำการเปลี่ยนแปลง

๗) พัฒนาศักยภาพ จิตอาสา อาสาสมัคร ให้มีศักยภาพในการส่งเสริมสุขภาพประชาชน ดูแลช่วยเหลือผู้สูงอายุคนพิการ ผู้ด้อยโอกาส ช่วยเหลือผู้ประสบสาธารณภัย ฯลฯ ได้อย่างเข้มแข็งมีประสิทธิภาพ

๘) ส่งเสริมชุมชนสุขภาวะ มีศักยภาพ ในด้านการบริหารจัดการกับภัยคุกคาม การจัดการขยะ การดูแลรักษา อนุรักษ์ ฟื้นฟูสิ่งแวดล้อม การจัดการแก้ไขปัญหาของชุมชนที่สอดคล้องกับพื้นฐานค่านิยม วัฒนธรรม และหลักปรัชญาของเศรษฐกิจพอเพียง

แนวทางการพัฒนาที่ ๔ ขับเคลื่อนจังหวัดราชบุรี สู่อำนาจไร้ความรุนแรง สร้างเสริมครอบครัวอบอุ่น และสภาพแวดล้อมของชุมชนให้ปลอดภัยมีภูมินิเวศน์ที่ดีในทุกมิติ

➤ **มาตรการและแนวทางปฏิบัติ**

๑) สร้างการรับรู้และเข้าใจ แก่ชุมชน ให้ตระหนักถึงปัญหาความรุนแรงไม่ใช่เรื่องส่วนตัว ไม่ใช่เรื่องของครอบครัว แต่คือเรื่องที่สามารถมีบทบาทเข้าไปช่วยเหลือดูแลได้อย่างทันที่

๒) สร้างกระบวนการสอดส่องดูแล และช่วยเหลือกันระหว่างคนในชุมชน

๓) สร้างนิเวศน์ของสังคม ให้มีสภาพแวดล้อมที่ดีในการอยู่ร่วมกันอย่างเข้าอกเข้าใจ

๔) ส่งเสริมการจัดกิจกรรมครอบครัวอบอุ่น สร้างชุมชนเข้มแข็ง

๕) ส่งเสริมให้เยาวชนรู้สิทธิของตนเอง และมีความรู้ ในการปกป้องตนเอง จากภัยคุกคาม และความรุนแรง รวมทั้งการรู้ช่องทางในการขอความช่วยเหลือ ร้องเรียนอย่างทันที่

๖) พัฒนาระบบการช่วยเหลือเมื่อเกิดเหตุภัยคุกคาม หรือความรุนแรง ให้มีประสิทธิภาพ รวดเร็ว ทันต่อเหตุการณ์

๗) ยกกระตือรือร้นเรื่องร้องเรียนแบบบูรณาการ ไม่ผลิตซ้ำความรุนแรง จากการสอบสวนหรือหาเหตุ ซึ่งจะก่อให้เกิดบาดแผลในจิตใจของผู้เคราะห์ร้าย หรือเหยื่อได้



ตารางที่ ๑๖ : รายละเอียดโครงการ กิจกรรม ประเด็นยุทธศาสตร์ การพัฒนาคุณภาพ สังคม
แห่งความสุขด้วยห่วงโซ่คุณค่า (Value Chain)

แนวทางการพัฒนา	โครงการ	กิจกรรม (ผู้รับผิดชอบ)		
		กิจกรรมต้นน้ำ (Up Stream)	กิจกรรมกลางน้ำ (Mid Stream)	กิจกรรมปลายน้ำ (Down Stream)
แนวทาง การพัฒนาที่ ๑ ยกระดับคุณภาพ ชีวิตประชาชน และสร้างโอกาส ในการเข้าถึง บริการจากภาครัฐ อย่างทั่วถึง เท่าเทียม	๑. โครงการ พัฒนาคุณภาพ สร้างสังคมแห่ง ความสุข	<ul style="list-style-type: none"> ○ คบเด็กซ่อมบ้าน คนเปราะบางทางสังคม เสริมสร้างความมั่นคง ด้านที่อยู่อาศัย ○ เตรียมความพร้อมผู้นำ ด้านผู้สูงอายุและคน พิการ สู่วัยสูงอายุคุณภาพ ○ ลดความรุนแรงในจังหวัด ราชบุรี ○ อบรมรณรงค์ป้องกันและแก้ไข ปัญหายาเสพติด TO BE NUMBER ONE จังหวัด ราชบุรี 	<ul style="list-style-type: none"> ○ ส่งเสริมการช่วยเหลือ และคุ้มครองสิทธิ นักเรียนในสถานศึกษา ○ การเสริมสร้างศักยภาพ ชุมชนในการจัดการ ความปลอดภัยทาง ถนนโดยใช้ชุมชน เป็นฐาน 	<ul style="list-style-type: none"> ○ เสริมสร้างความ เข้มแข็งแก่เด็กและ เยาวชน ในการป้องกัน และบรรเทาสาธารณ ภัยจังหวัดราชบุรี ○ ส่งเสริมเพิ่มช่องทาง อาชีพแก่แรงงานนอก ระบบ
	๒. โครงการ พัฒนาประชาชน คุณภาพอนาคต ราชบุรี	<ul style="list-style-type: none"> ○ ป้องกันการตั้งครรภ์ในวัย เรียน 		
	๓. โครงการ พัฒนาศูนย์กลาง ด้านสุขภาพ เพื่อ เสริมสร้างสังคม แห่งความสุข	พัฒนาศูนย์กลางด้าน สุขภาพ		
	๔. โครงการ เสริมสร้างสุขภาพ ชาวราชบุรีสู่วิถี คุณภาพชีวิตที่ดีมี ความสุข	เพิ่มการเข้าถึงระบบบริการ สุขภาพด้วยเทคโนโลยี เพื่อ รองรับสังคมผู้สูงอายุ โรงพยาบาลบ้านโป่ง	ศูนย์การเรียนรู้การปลูก และแปรรูปสมุนไพร เพื่อ สุขภาพ โรงพยาบาลโพ ธาราม	
	๕. โครงการ พัฒนาประชาชน ทุกช่วงวัยให้มีสุข ภาวะที่ดีในทุกมิติ	<ul style="list-style-type: none"> ○ พัฒนาศักยภาพผู้สูงอายุ เพื่อการประกอบอาชีพ ○ พัฒนาความรู้ พ่อ แม่ ผู้ปกครอง เพื่อสร้างวินัย เชิงบวก และการเลี้ยงดู เด็กโดยไม่ใช้ความรุนแรง ○ พัฒนาศักยภาพทักษะ ภาษาอังกฤษ เพื่อการสื่อสารสู่ Thailand ๔.๐ 	<ul style="list-style-type: none"> ○ สร้างภูมิคุ้มกันทาง สังคม และทักษะชีวิต เด็กและเยาวชน ○ การจัดการศึกษาเพื่อ พัฒนาหุปัญญาและ ทักษะการเรียนรู้ใน ศตวรรษที่ ๒๑ ○ ยกระดับมาตรฐาน สถานพัฒนาเด็ก ปฐมวัย 	<ul style="list-style-type: none"> - พัฒนาระบบคุ้มครอง เด็กในระดับตำบล - การส่งเสริมเด็กและ เยาวชน ประชาชน จังหวัดราชบุรี "ดูแล ใส่ใจ ผู้สูงอายุ"



แนวทางการพัฒนา	โครงการ	กิจกรรม (ผู้รับผิดชอบ)		
		กิจกรรมต้นน้ำ (Up Stream)	กิจกรรมกลางน้ำ (Mid Stream)	กิจกรรมปลายน้ำ (Down Stream)
แนวทาง การพัฒนาที่ ๒ ส่งเสริมการเรียนรู้ตลอดชีวิต ทักษะอาชีพ สมรรถนะความรู้ ความสามารถ เพื่อให้เท่าทันและรองรับต่อการเปลี่ยนแปลง ในศตวรรษที่ ๒๑	๑.โครงการส่งเสริม พัฒนา ทักษะ และการเรียนรู้สู่ศตวรรษที่ ๒๑	- สร้างโอกาส การเข้าถึงบริการสำหรับ คนพิการทางการได้ยิน และสื่อความหมาย (อบรมล่ามภาษามือ ชุมชน)	- เสริมพลังเพิ่มศักยภาพ คริวเรือนยากจน คริวเรือนเปราะบาง - ส่งเสริมและฟื้นฟู สุขภาพผู้สูงอายุ ผู้ที่มี ภาวะพึ่งพิงเพื่อรองรับ สังคมสูงวัยจังหวัดราชบุรี - เพิ่มศักยภาพการ ประกอบอาชีพสำหรับคน พิการ ยุค ๔.๐ - การเสริมสร้างภูมิ ด้านงานแรงงานนอก ระบบและแรงงาน เปราะบาง	- ปรับปรุงซ่อมแซมบ้าน คนเปราะบางทางสังคม (ผู้สูงอายุ คนพิการ และ คนยากจน) - พัฒนากลไก ให้ความช่วยเหลือคน เร่ร่อน /ไร้ที่พึ่งในชุมชน - พัฒนาระบบบริการ ด้านการแพทย์แผนไทย ด้วยการเพิ่มหัตถการ เพื่อรองรับสังคม ผู้สูงอายุและ นักท่องเที่ยวเชิงสุขภาพ โรงพยาบาล บ้านโป่ง
	๒.โครงการพัฒนา เด็กปฐมวัยให้ เติบโตอย่างมี คุณภาพเพื่อ อนาคตของราชบุรี		- พัฒนาระบบบริการ โรงพยาบาลโพธาราม ปี ๒๕๖๖ - ๒๕๗๐ - การเพิ่มการเข้าถึงระบบ บริการสุขภาพด้วยเทคโนโลยี เพื่อรองรับสังคมผู้สูงอายุ รพ.บ้านโป่ง - การพัฒนาระบบการ ช่วยเหลือผู้เจ็บป่วยฉุกเฉิน	
แนวทาง การพัฒนาที่ ๓ ยกระดับองค์กร เครือข่ายภาคประชา สังคมให้มีความ เข้มแข็ง สามารถ จัดการตนเองได้ อย่างยั่งยืน	พัฒนาองค์กรภาค ประชาสังคม สู่องค์กรจัดการ ตนเองอย่างยั่งยืน	- การสร้างผู้นำ การเปลี่ยนแปลง รุ่นใหม่	- เสริมสร้างความเข้มแข็ง ด้านการบริหารจัดการ องค์กรภาคประชาชน - การส่งเสริมพื้นที่ต้นแบบ บูรณาการทุนทางสังคม บ้าน วัด โรงเรียน - การพัฒนาความรู้และ ทักษะการปฏิบัติงานจิต อาสา อาสาสมัคร	- ส่งเสริมความร่วมมือ ภาคธุรกิจจัดกิจกรรม เพื่อสังคม (CSR)
แนวทาง การพัฒนาที่ ๔ ขับเคลื่อนจังหวัด ราชบุรี สู่จังหวัด	๑.โครงการราชบุรี เมืองวิถีพอเพียง ที่ยั่งยืน	ขับเคลื่อนจังหวัดคุณธรรม จังหวัดราชบุรี	ขับเคลื่อนจังหวัด คุณธรรม จังหวัดราชบุรี	พัฒนาสื่อปลอดภัย สร้างสรรค์ สร้าง ภูมิคุ้มกัน ทางสังคม จังหวัดราชบุรี



แนวทางการพัฒนา	โครงการ	กิจกรรม (ผู้รับผิดชอบ)		
		กิจกรรมต้นน้ำ (Up Stream)	กิจกรรมกลางน้ำ (Mid Stream)	กิจกรรมปลายน้ำ (Down Stream)
ไว้ความรุนแรง สร้างเสริม ครอบครัวอบอุ่น และ สภาพแวดล้อม ของชุมชน ให้ปลอดภัย มีภูมินิเวศน์ที่ดี ในทุกมิติ	๒.โครงการคบเด็ก ซ่อมบ้านครัวเรือน เปราะบาง เสริมสร้างความ มั่นคงด้านที่อยู่ อาศัย			
	๓.โครงการ เสริมสร้าง ศักยภาพคนดีศรี ราชบุรี			
	๔.โครงการ เสริมสร้างและ พัฒนาแรงงานให้ เข้มแข็งและสมดุล	พัฒนาศักยภาพแรงงาน เพื่อส่งเสริมคุณภาพชีวิต	<ul style="list-style-type: none"> ○ การฝึกยกระดับฝีมือ แรงงาน ○ ฝึกอาชีพเสริม 	
	๕.โครงการณรงค์ ป้องกันและแก้ไข ปัญหาเสพติด TO BE NUMBER ONE ราชบุรี	ป้องกันและแก้ไข ปัญหาเสพติด	สร้างการมีส่วนร่วมของ ภาคส่วนต่างๆ ในการ แก้ปัญหาเสพติด	ประชาสัมพันธ์สร้างการ ตระหนักรู้ภัยยาเสพติด และสร้างกิจกรรมใช้ เวลาว่างที่มีประโยชน์



ประเด็นการพัฒนาที่ ๕ การจัดการทรัพยากรธรรมชาติและสิ่งแวดล้อมที่เหมาะสม ประชาชนมีคุณภาพชีวิตที่ดี พร้อมรับการเปลี่ยนแปลงสู่การพัฒนาที่ยั่งยืน

๑. แนวคิดและหลักการ (Strategic Concept)

แผนแม่บทภายใต้ยุทธศาสตร์ชาติ ประเด็น การเติบโตอย่างยั่งยืนมุ่งเน้นการใช้ประโยชน์และสร้างการเติบโตบนฐานทรัพยากรธรรมชาติและสิ่งแวดล้อมทั้งทางบกและทางทะเลให้สมดุล ภายในขีดความสามารถของระบบนิเวศ ลดผลกระทบทางลบจากการพัฒนาสังคมเศรษฐกิจของประเทศ โดยการอนุรักษ์ ป่าไม้ และสร้างใหม่ทรัพยากรธรรมชาติ สิ่งแวดล้อม พัฒนาการลดก๊าซเรือนกระจก มุ่งเน้นการปรับตัวต่อผลกระทบจากการเปลี่ยนแปลงสภาพภูมิอากาศโดยคำนึงถึงความเหมาะสมกับบริบทของประเทศ จัดการควบคุมดูแลมลพิษที่มีผลต่อสิ่งแวดล้อมทั้งระบบ พัฒนาและดำเนินโครงการที่ยกระดับกระบวนการด้านทรัพยากรธรรมชาติ สิ่งแวดล้อมเพื่อการเติบโตอย่างยั่งยืนโดยแท้จริง โดยมีแนวทางการพัฒนาที่สำคัญ ดังนี้

๑.๑ การสร้างการเติบโตอย่างยั่งยืนบนสังคมเศรษฐกิจสีเขียว โดยเป็นการให้ความสำคัญกับการคงไว้ซึ่งพื้นที่คุ้มครองได้รับการอนุรักษ์ คุ้มครอง เพื่อลดการสูญเสียชนิดพันธุ์ที่ถูกคุกคาม ชนิดพันธุ์เฉพาะถิ่นที่มีผลกระทบต่อระบบนิเวศ รวมทั้งการลดความขัดแย้งระหว่างสัตว์ป่ากับคนและชุมชน ตลอดจนให้ความสำคัญกับการบริหารจัดการป่าไม้เชิงพื้นที่ โดยนำนวัตกรรมและเทคโนโลยีสมัยใหม่มาประยุกต์ใช้ในการหยุดยั้งการบุกรุกทำลายพื้นที่ป่า

๑.๒ การสร้างการเติบโตอย่างยั่งยืนบนสังคมที่เป็นมิตรต่อสภาพภูมิอากาศ โดยมุ่งเน้นแนวทางการพัฒนาที่ครอบคลุมทั้งในมิติของการลดก๊าซเรือนกระจก การปรับตัวต่อผลกระทบจากการเปลี่ยนแปลงสภาพภูมิอากาศ มุ่งเป้าสู่การลงทุนที่เป็นมิตรต่อสภาพภูมิอากาศในการพัฒนาโครงสร้างพื้นฐานของภาครัฐและภาคเอกชน เพื่อสามารถขับเคลื่อนและเสริมสร้างศักยภาพการดำเนินงานเพื่อแก้ไขปัญหาการเปลี่ยนแปลงสภาพภูมิอากาศของประเทศได้อย่างยั่งยืน

๑.๓ การจัดการมลพิษที่มีผลกระทบต่อสิ่งแวดล้อม และสารเคมีในภาคเกษตร โดยมุ่งเน้นการจัดการมลพิษที่แหล่งกำเนิด โดยคำนึงถึงขีดความสามารถในการรองรับของพื้นที่ และจัดทำระบบการอนุญาตการระบายมลพิษ ลงทุนในโครงสร้างพื้นฐานด้านการจัดการมลพิษ อาทิ ระบบรวบรวมและบำบัดน้ำเสียและกำจัดขยะมูลฝอยที่เหมาะสมกับศักยภาพของพื้นที่ การใช้มาตรการทางเศรษฐศาสตร์เพื่อการเปลี่ยนแปลงพฤติกรรมของผู้ก่อมลพิษ ส่งเสริมการลดหรือเลิกใช้สารเคมีอันตราย ควบคุม ป้องกันของเสียจากสินค้าจากต่างประเทศ ส่งเสริมและพัฒนาระบบเทคโนโลยีและนวัตกรรม การจัดการมลพิษ

๒. ประเด็นการพัฒนา

๒.๑ เป้าประสงค์ประเด็นการพัฒนา(Strategic Goal)

ประเด็นการพัฒนาด้านการจัดการทรัพยากรธรรมชาติและสิ่งแวดล้อมที่เหมาะสม ประชาชนมีคุณภาพชีวิตที่ดี พร้อมรับการเปลี่ยนแปลงสู่การพัฒนาที่ยั่งยืน ประกอบด้วย ๔ เป้าประสงค์ (Strategic Goal) ได้แก่

๑. พื้นที่ป่าไม้เพิ่มขึ้น
๒. ชยะได้รับการจัดการอย่างถูกต้อง
๓. คุณภาพอากาศอยู่ในเกณฑ์มาตรฐาน
๔. คุณภาพน้ำในแหล่งน้ำสาธารณะอยู่ในเกณฑ์มาตรฐาน
๕. มีน้ำเพื่อการเกษตรอย่างเพียงพอ



๒.๒ ตัวชี้วัดเป้าประสงค์ประเด็นการพัฒนา (Strategic Goal) และหน่วยงานรับผิดชอบ

ตารางที่ ๑๗ : เป้าประสงค์ และค่าเป้าหมายของเป้าประสงค์ (Key Performance Indicator and Target) ในประเด็นการพัฒนาที่ ๕

เป้าประสงค์ การพัฒนา	ตัวชี้วัดของ เป้าประสงค์	ผลการ ดำเนินงาน (ค่าฐาน ปี๒๕๖๒)	หน่วยงานรับผิดชอบ ตัวชี้วัด	ค่าเป้าหมายตัวชี้วัด				
				พ.ศ. ๒๕๖๖	พ.ศ. ๒๕๖๗	พ.ศ. ๒๕๖๘	พ.ศ. ๒๕๖๙	พ.ศ. ๒๕๗๐
๑. เพิ่มพื้นที่ ป่า	๑. อัตราการ เปลี่ยนแปลง พื้นที่ป่าไม้ ของจังหวัด เพิ่มขึ้น	๑,๐๖๙,๑๙๗.๕๓ ไร่ (ปี ๒๕๖๑- ๒๕๖๒) ปี ๒๕๖๔ ๑,๐๖๗,๐๑๗ ไร่ ปี ๒๕๖๓ ๑,๐๖๗,๖๓๑ ไร่	- สำนักบริหารพื้นที่ อนุรักษ์ที่ ๓ (บ้านโป่ง) - สำนักจัดการ ทรัพยากรป่าไม้ ที่ ๑๐ (ราชบุรี)	เพิ่มขึ้น ร้อยละ ๕	เพิ่มขึ้น ร้อยละ ๕	เพิ่มขึ้น ร้อยละ ๕	เพิ่มขึ้น ร้อยละ ๕	เพิ่มขึ้น ร้อยละ ๕
๒. ชยะ ได้รับการ จัดการ อย่างถูกต้อง	๒.๑ ปริมาณ ขยะมูลฝอย ตกค้างที่ได้รับ การจัดการ อย่างถูกต้อง	ปี ๒๕๖๕ = ๔๑๐ ตัน/วัน ปี ๒๕๖๔ = ๓๔๐ ตัน/วัน ปี ๒๕๖๓ = ๔๒๘ ตัน/วัน ปี ๒๕๖๒ = ๓๖๘ ตัน/วัน	- สำนักงานสิ่งแวดล้อม และควบคุมมลพิษที่ ๘ (ราชบุรี) - สำนักงาน ทรัพยากรธรรมชาติและ สิ่งแวดล้อมจังหวัด ราชบุรี - สำนักงานส่งเสริมการ ปกครองท้องถิ่นจังหวัด ราชบุรี	ร้อยละ ๕๑	ร้อยละ ๕๑	ร้อยละ ๕๑	ร้อยละ ๕๑	ร้อยละ ๕๑
๓.คุณภาพ อากาศ อยู่ในเกณฑ์ มาตรฐาน	๓.๑ จำนวน วันที่ ค่าเฉลี่ย ปริมาณ PM ๒.๕ เกิน ค่ามาตรฐาน	ปี ๒๕๖๕ = ๑๕ วัน	- สำนักงานสิ่งแวดล้อม และควบคุมมลพิษที่ ๘ (ราชบุรี) - สำนักงาน ทรัพยากรธรรมชาติและ สิ่งแวดล้อมจังหวัด ราชบุรี	ไม่เกิน ๑๕ วัน	ไม่เกิน ๑๕ วัน	ไม่เกิน ๑๕ วัน	ไม่เกิน ๑๕ วัน	ไม่เกิน ๑๕ วัน
๔.คุณภาพน้ำ ในแหล่งน้ำ สาธารณะ อยู่ในเกณฑ์ มาตรฐาน	๔.๑ ดัชนี คุณภาพแหล่ง น้ำผิวดิน (WQI)	ปี ๒๕๖๕ = ๖๙ คะแนน	- สำนักงานสิ่งแวดล้อม และควบคุมมลพิษที่ ๘ (ราชบุรี) - สำนักงาน ทรัพยากรธรรมชาติและ สิ่งแวดล้อมจังหวัด ราชบุรี	๖๑-๗๐ คะแนน	๖๑-๗๐ คะแนน	๖๑-๗๐ คะแนน	๖๑-๗๐ คะแนน	๖๑-๗๐ คะแนน
๕. มีน้ำ เพื่อ การเกษตร อย่าง เพียงพอ	๕.๒ จำนวน พื้นที่/โครงการ เพื่อการจัดการ น้ำทั้งระบบ ของจังหวัด	๑๓ โครงการ (ปี ๒๕๖๒)	- สำนักงาน ทรัพยากรน้ำที่ ๗ - สำนักทรัพยากรน้ำ บาดาลเขต ๘ (ราชบุรี) - สำนักงานโยธาธิการ และผังเมืองจังหวัด ราชบุรี	๑๓ แห่ง	๑๙ แห่ง	๑๓ แห่ง	๑๑ แห่ง	๘ แห่ง



๒.๓ แนวทางการพัฒนา มาตรการและแนวปฏิบัติ (Strategic and Guideline to Implement)

แนวทางการพัฒนาที่ ๑ เสริมสร้างแรงจูงใจในการอนุรักษ์และเพิ่มพื้นที่ป่าไม้

➤ มาตรการและแนวปฏิบัติ

- ๑) ส่งเสริมการจัดการทรัพยากรธรรมชาติและสิ่งแวดล้อมสู่ความยั่งยืน ตลอดจนสงวน อนุรักษ์พื้นที่ฟูให้เกิดความสมบูรณ์เชิงพื้นที่
- ๒) ส่งเสริมพื้นที่มีศักยภาพและสมรรถนะในการขับเคลื่อนทรัพยากรธรรมชาติและสิ่งแวดล้อมสู่ความยั่งยืน
- ๓) จัดระบบดูแลรักษาทรัพยากรป่าไม้อย่างยั่งยืนโดยการมีส่วนร่วมกับประชาชน
- ๔) สนับสนุนให้มีกิจกรรมการท่องเที่ยวเชิงอนุรักษ์ และกระตุ้นจิตสำนึกให้เห็นความสำคัญเกิดความรักและหวงแหนต่อทรัพยากรธรรมชาติและสิ่งแวดล้อม
- ๕) การสร้างแนวเขตพื้นที่ป่าไม้ให้ชัดเจนเพื่อลดการบุกรุกครอบครอง

แนวทางการพัฒนาที่ ๒ ส่งเสริมการใช้ประโยชน์จากขยะ

➤ มาตรการและแนวปฏิบัติ

- ๑) สนับสนุนการเสริมสร้างระบบบริหารจัดการสิ่งแวดล้อมในระดับพื้นที่ให้มีประสิทธิภาพ และนำแนวทาง BCG มาประยุกต์ใช้ให้เกิดประโยชน์ในการจัดการ
- ๒) การจัดการขยะมูลฝอยและของเสียอันตรายในพื้นที่เป้าหมายอย่างถูกต้องและมีประสิทธิภาพ
- ๓) สนับสนุนกิจกรรมที่สามารถสร้างรายได้จากขยะ หรือการเปลี่ยนขยะเป็นวัสดุที่สามารถนำกลับมาใช้ประโยชน์ได้อีก

แนวทางการพัฒนาที่ ๓ พัฒนาระบบการผลิตที่ไม่ปล่อยมลพิษสู่อากาศ

➤ มาตรการและแนวปฏิบัติ

- ๑) ส่งเสริมการปลูกพืชเพื่อปรับปรุงคุณภาพน้ำทิ้งจากฟาร์มสุกร
- ๒) รมรงค์ลดการเผา สร้างแรงจูงใจในการไม่เผาและหาแนวทางในการทดแทนการเผาที่มีประสิทธิภาพ
- ๓) บูรณาการและขับเคลื่อนให้เกิดการมีส่วนร่วมในการบริหารจัดการทรัพยากรธรรมชาติและสิ่งแวดล้อมทั้งในสถานการณ์ปกติและสถานการณ์เร่งด่วน
- ๔) เสริมสร้าง องค์ความรู้ จิตสำนึก และการมีส่วนร่วมในการจัดการทรัพยากรธรรมชาติและสิ่งแวดล้อม

แนวทางการพัฒนาที่ ๔ ยกระดับการจัดการแหล่งน้ำสาธารณะทั้งเชิงปริมาณและเชิงคุณภาพ

➤ มาตรการและแนวปฏิบัติ

- ๑) พัฒนาปรับปรุงพื้นที่ฟู แหล่งน้ำธรรมชาติ สนับสนุนประปาชุมชน
- ๒) สํารวจและพัฒนาระบบประปาบาดาล
- ๓) พัฒนํานํ้าบาดาลเพื่อเพิ่มนํ้าต้นทุนให้แก่พื้นที่ภัยแล้ง
- ๔) บริหารจัดการนํ้าในพื้นที่อย่างมีธรรมาภิบาล
- ๕) พัฒนาระบบเทคโนโลยีสารสนเทศและการสื่อสารและระบบฐานข้อมูลด้านทรัพยากรธรรมชาติและสิ่งแวดล้อม
- ๖) พัฒนาและขยายระบบชลประทานให้ทั่วถึง
- ๗) สนับสนุนและส่งเสริมการให้ความรู้แก่ อปท. เกี่ยวกับการจัดการนํ้าเสีย รวมถึงการเพิ่มศักยภาพในการบำบัดนํ้าเสียระดับชุมชน



ตารางที่ ๑๘ : รายละเอียดโครงการ การจัดการทรัพยากรธรรมชาติและสิ่งแวดล้อมที่เหมาะสม ประชาชน
มีคุณภาพชีวิตที่ดี พร้อมรับการเปลี่ยนแปลงสู่การพัฒนาที่ยั่งยืน ด้วยห่วงโซ่คุณค่า (Value
Chain)

แนวทางการพัฒนา	โครงการ	กิจกรรม (ผู้รับผิดชอบ)		
		กิจกรรมต้นน้ำ (Up Stream)	กิจกรรมกลางน้ำ (Mid Stream)	กิจกรรมปลายน้ำ (Down Stream)
แนวทางการพัฒนาที่ ๑ เสริมสร้างแรงจูงใจ ในการอนุรักษ์และเพิ่ม พื้นที่ป่าไม้	๑. โครงการอนุรักษ์ และฟื้นฟูพื้นที่ป่าไม้ และพื้นที่สีเขียว	เพาะชำกล้าไม้ขนาดเล็ก ๗๐,๐๐๐ กล้า	โครงการจัดทำหลักเขต และป่าชุมชน จังหวัดราชบุรี	โครงการฟื้นฟูและอนุรักษ์ ป่าต้นน้ำแม่กลองและลำ ภาชี
	๒.โครงการจัดการ ทรัพยากรธรรมชาติ และสิ่งแวดล้อมที่ เหมาะสม พร้อมรับ การเปลี่ยนแปลงสู่การ พัฒนาที่ยั่งยืน	ป้องกันและแก้ไขปัญหาไฟ ป่าหมอกควัน และฝุ่น ละอองอย่างสร้างสรรค์		
	๓.โครงการพัฒนาและ เสริมสร้างความอุดม สมบูรณ์ของระบบ นิเวศน์ในจังหวัด ราชบุรี			
แนวทางการพัฒนาที่ ๒ ส่งเสริมการใช้ ประโยชน์จากขยะ	๑.โครงการยกระดับ การบริหารจัดการขยะ	โครงการส่งเสริมการเผา ระวัง และการจัดการ สิ่งแวดล้อม	สร้างการมีส่วนร่วมกับ คนในชุมชน ผู้นำ ชุมชน และ อปท.	
	๒.โครงการบริหาร จัดการของเสียจาก การผลิตภาคเกษตร และอุตสาหกรรม	อบรมให้ความรู้ความ เข้าใจการบริหารจัดการ บริหารจัดการของเสียจาก การผลิตภาคเกษตรและ อุตสาหกรรม		ประชาสัมพันธ์สร้างการ รับรู้และตระหนักถึง จัดการของเสียจากการ ผลิตภาคเกษตรและ อุตสาหกรรม
แนวทางการพัฒนาที่ ๓ พัฒนา กระบวนการผลิตที่ไม่ ปล่อยมลพิษสู่อากาศ	ป้องกันและแก้ไข ปัญหาไฟป่าหมอก ควันและฝุ่นละออง อย่างสร้างสรรค์	ฝึกอบรมเพิ่มประสิทธิภาพ ชุดลาดตระเวนไฟป่าใน พื้นที่ตำบลเสี่ยงเกิดไฟป่า	ชุดลาดตระเวนป้องกัน และดับไฟป่าพื้นที่ หมู่บ้านเสี่ยง	ประชาสัมพันธ์รณรงค์ลด การเผา
แนวทางการพัฒนาที่ ๔ ยกระดับการจัดการ แหล่งน้ำสาธารณะทั้ง เชิงปริมาณและเชิง คุณภาพ	๑.โครงการบริหาร จัดการน้ำทั้งในเชิง ปริมาณและในเชิง คุณภาพ	การเก็บตัวอย่างน้ำและ ตรวจวัด คุณภาพน้ำผิวดิน ๑๒ ตัวชี้วัด จำนวน ๒๑ สถานี จำนวน ๓ ครั้ง /ปี	○ วิเคราะห์ข้อมูลและ แปรผล ๒๑ จุด ○ พัฒนาระบบ เทคโนโลยีสารสนเทศ และฐานข้อมูลด้าน ทรัพยากรธรรมชาติและ สิ่งแวดล้อม	โครงการบริหารจัดการน้ำ ที่สมดุล



แนวทางการพัฒนา	โครงการ	กิจกรรม (ผู้รับผิดชอบ)		
		กิจกรรมต้นน้ำ (Up Stream)	กิจกรรมกลางน้ำ (Mid Stream)	กิจกรรมปลายน้ำ (Down Stream)
	๒.โครงการบริหารจัดการน้ำที่สมดุลและยั่งยืน	<ul style="list-style-type: none"> ○ปรับปรุงฝายทดน้ำบ้านห้วยม่วง พื้นที่ตำบลตะนาวศรี อำเภอสวนผึ้ง ○ปรับปรุงระบบส่งน้ำ อ่างเก็บน้ำบ้านทุ่งศาลา อันเนื่องมาจากพระราชดำริ พื้นที่ตำบลป่าหวาย อำเภอสวนผึ้ง จังหวัดราชบุรี ○ปรับปรุงและเพิ่มประสิทธิภาพการกักเก็บน้ำ อ่างเก็บน้ำหนองน้ำแดงอันเนื่องมาจากพระราชดำริ พื้นที่ตำบลรางบัว อำเภอจอมบึง จังหวัดราชบุรี ○ก่อสร้างอาคารบังคับน้ำ คลอง ๑๑ ซ้าย กม. ๑๑๒+๓๒๐(ฝิ่งซ้าย) ตำบลบางแพ อำเภอ บางแพ จังหวัดราชบุรี" ○ก่อสร้างอาคารบังคับน้ำ กลางคลอง ร.๒๕ บางป่า กม.๒+๕๐๐ ตำบลดอนทราย อำเภอโพธาราม จังหวัดราชบุรี" ○ก่อสร้างรางระบายคอนกรีต บริเวณชุมชนท่าล้อทอง เขตเทศบาลเมืองราชบุรี ตำบลหน้าเมือง อำเภอเมืองราชบุรี ○ก่อสร้างเขื่อนป้องกันตลิ่งริมแม่น้ำแม่กลอง บริเวณพื้นที่ด้านหลังสำนักงานทรัพยากรธรรมชาติและสิ่งแวดล้อมจังหวัดราชบุรี ตำบลหน้าเมือง อำเภอเมืองราชบุรี ○ก่อสร้างเขื่อนป้องกันตลิ่งริมแม่น้ำแม่กลอง บริเวณเชิงสะพานสิริลักษณ์ส่ง ตะวันตก ตำบลหน้าเมือง อำเภอเมืองราชบุรี 		



ประเด็นการพัฒนาที่ ๖ การพัฒนาเพื่อเสริมความมั่นคง

๑. แนวคิดและหลักการ

๑.๑ หลักการพัฒนาพื้นที่เพื่อเสริมความมั่นคง

แผนย่อยของแผนแม่บทภายใต้ยุทธศาสตร์ชาติ ๒๐ ปี ประเด็น ความมั่นคง กำหนดแนวทางการพัฒนาที่เกี่ยวข้องกับการพัฒนาระดับพื้นที่ ประกอบด้วย

๑) เสริมสร้างความปลอดภัยในชีวิตและทรัพย์สินและความมั่นคงของมนุษย์ มุ่งใช้เทคโนโลยี และการบังคับใช้ กฎหมายเพื่อแก้ไขปัญหาอาชญากรรมปัญหาการจราจร ปัญหาความรุนแรงในสังคม โดยมุ่งเน้น การปลูกจิตสำนึก และเสริมสร้างความเป็นพลเมือง ซึ่งถือเป็นพื้นฐานสำคัญ ในการแก้ไขปัญหาด้านความมั่นคงของ มนุษย์ในระยะยาว

๒) เสริมสร้างความมั่นคงของสถาบันหลักของชาติ ภายใต้การปกครองระบอบประชาธิปไตย อันมีพระมหากษัตริย์ทรงเป็นประมุข โดยปลูกฝังและสร้างความตระหนักรู้ถึงความสำคัญของสถาบันหลักของชาติ วัฒนธรรมเสริมสร้างความรักและภาคภูมิใจในความเป็นคนไทยและชาติไทย ผ่านทางกลไกต่าง ๆ รวมถึงการศึกษาประวัติศาสตร์ในเชิงสร้างสรรค์ น้อมนำและเผยแพร่ศาสตร์พระราชา หลักปรัชญาของ เศรษฐกิจพอเพียง รวมถึงแนวทางพระราชดำริต่าง ๆ ให้เกิดความเข้าใจอย่างถ่องแท้ และนำไปประยุกต์ ปฏิบัติใช้อย่างกว้างขวาง จัดกิจกรรมเฉลิมพระเกียรติและพระราชกรณียกิจอย่างสม่ำเสมอ

๓) พัฒนาการเมือง มุ่งพัฒนานักการเมืองให้มีความรู้ความสามารถ คุณธรรมและจริยธรรม ปลูกฝังให้ประชาชนมีความรู้ความเข้าใจ และมีส่วนร่วมอย่างถูกต้องต่อการปกครองระบอบประชาธิปไตย เสริมสร้างพรรคการเมืองให้มีธรรมาภิบาล และพัฒนาปรับปรุงระบบการเลือกตั้งให้มีประสิทธิภาพสามารถ จัดการเลือกตั้งได้อย่างสุจริตและเที่ยงธรรม เพื่อการเป็น “รัฐธรรมาธิปไตย”

๔) สร้างความสามัคคีปรองดองของคนในชาติ มุ่งให้ความสำคัญกับการที่ประชาชนและ หน่วยงาน/องค์กรทุกภาคส่วน ได้ร่วมกันดำเนินกิจกรรมเพื่อสร้างความรักสามัคคีปรองดองของคนในชาติ ตามบทบาทอำนาจหน้าที่ เพื่อบูรณาการการแก้ไขปัญหาให้มีประสิทธิภาพเป็นรูปธรรม

๑.๒ พื้นที่เป้าหมายการพัฒนาเพื่อเสริมความมั่นคงจังหวัดราชบุรี

คณะกรรมการจัดทำแผนงานด้านความมั่นคงของจังหวัดราชบุรี กำหนดพื้นที่เป้าหมาย การพัฒนาเพื่อเสริมความมั่นคง จำนวนทั้งสิ้น ๙ อำเภอ ๒๔ ตำบล ๒๓๘ หมู่บ้าน ดังนี้

ที่	อำเภอ	ตำบล	หมู่บ้าน
๑	อำเภอเมืองราชบุรี	ตำบลน้ำพุ	หมู่ที่ ๑ - ๖
		ตำบลห้วยไผ่	หมู่ที่ ๑ - ๙
		ตำบลเจดีย์หัก	หมู่ที่ ๑ - ๑๔
		ตำบลเกาะพลับพลา	หมู่ที่ ๑ - ๑๕
๒	อำเภอบ้านโป่ง	ตำบลเขาสูง	หมู่ที่ ๑ - ๑๘
		ตำบลหนองกบ	หมู่ที่ ๑ - ๑๕
		ตำบลรับใหญ่	หมู่ที่ ๑ - ๑๑
		ตำบลบ้านม่วง	หมู่ที่ ๑ - ๘



ที่	อำเภอ	ตำบล	หมู่บ้าน
๓	อำเภอโพธาราม	ตำบลเจ็ดเสมียน	หมู่ที่ ๒ และ ๖
		ตำบลเขาชะงุ้ม	หมู่ที่ ๑ - ๑๒
		ตำบลหนองแกว	หมู่ที่ ๔ - ๗
		ตำบลธรรมเสน	หมู่ที่ ๓ , ๔, ๗ และ ๑๐
๔	อำเภอดำเนินสะดวก	ตำบลบ้านไร่	หมู่ที่ ๑ - ๘
๕	อำเภอบางแพ	ตำบลวังเย็น	หมู่ที่ ๒, ๙ และ ๑๐
		ตำบลโพหัก	หมู่ที่ ๑๐ - ๑๑
๖	อำเภอปากท่อ	ตำบลทุ่งหลวง	หมู่ที่ ๒, ๓, ๔, ๕, ๖, ๗, ๑๐, ๑๑, ๑๒, ๑๔, ๑๕, และ ๑๖
		ตำบลดอนทราย	หมู่ที่ ๒, ๕
		ตำบลยางหัก	หมู่ที่ ๑ - ๘
๗	อำเภอจอมบึง	ตำบลด่านทับตะโก	หมู่ที่ ๑ - ๒๐
		ตำบลแก้มอ้น	หมู่ที่ ๑ - ๑๕
๘	อำเภอสวนผึ้ง	ตำบลท่าเคย	หมู่ที่ ๑ - ๑๓
		ตำบลป่าหวาย	หมู่ที่ ๑ - ๙
๙	อำเภอบ้านคา	ตำบลบ้านคา	หมู่ที่ ๑ - ๑๖
		ตำบลบ้านบึง	หมู่ที่ ๑ - ๑๔

๒. ประเด็นการพัฒนา

๒.๑ เป้าประสงค์ประเด็นการพัฒนา (Strategic Goal)

ประเด็นการพัฒนาด้านการพัฒนาเพื่อเสริมความมั่นคง ประกอบด้วย ๓ เป้าประสงค์ (Strategic Goal) ได้แก่

๑. ประชาชนจังหวัดราชบุรีมีความจงรักภักดี ซื่อสัตย์ พร้อมธำรงรักษาไว้ ซึ่งสถาบันหลักของชาติ
๒. ชุมชนในพื้นที่เป้าหมาย มีความเข้มแข็ง มั่นคง และมีระบบการจัดการ กระบวนการป้องกัน แก้ไขปัญหาเสพติด
๓. แรงงานข้ามชาติตามแนวชายแดนลดลง รวมทั้งมีการบูรณาการการทำงานร่วมกันระหว่างหน่วยงานเพื่อให้แรงงานข้ามชาติเข้าสู่ระบบ



๒.๒ ตัวชี้วัดเป้าประสงค์ประเด็นการพัฒนา (Strategic Goal) และหน่วยงานรับผิดชอบ

ตารางที่ ๑๙ : เป้าประสงค์ และค่าเป้าหมายของเป้าประสงค์ (Key Performance Indicator and Target) ในประเด็นการพัฒนาที่ ๖

เป้าประสงค์ การพัฒนา	ตัวชี้วัด ของ เป้าประสงค์	ผลการ ดำเนินงาน (ค่าฐาน ปี ๒๕๖๒)	หน่วยงาน รับผิดชอบ ตัวชี้วัด	ค่าเป้าหมายตัวชี้วัด				
				พ.ศ. ๒๕๖๖	พ.ศ. ๒๕๖๗	พ.ศ. ๒๕๖๘	พ.ศ. ๒๕๖๙	พ.ศ. ๒๕๗๐
๑. ประชาชน จังหวัดราชบุรี มีความรัก สามัคคี พร้อมอำรรักษา ไว้ซึ่งสถาบันหลัก ของชาติ	การเสริมสร้าง ความรัก สามัคคี	N/A	หน่วยงาน ความมั่นคง/ ที่ทำการปกครอง จังหวัดราชบุรี/ อำเภอทุกอำเภอ	๑ ครั้ง	๑ ครั้ง	๑ ครั้ง	๑ ครั้ง	๑ ครั้ง
๒. ของชุมชน ในพื้นที่ เป้าหมาย มีความเข้มแข็ง มั่นคง และ มีระบบ การจัดการ กระบวนการ ป้องกันแก้ไข ปัญหาเสพติด และแรงงาน ผิดกฎหมาย	การเสริมสร้าง ความเข้มแข็ง หมู่บ้าน/ ชุมชน เป้าหมาย	๒๓๘ หมู่บ้าน	- ที่ทำการ ปกครองจังหวัด ราชบุรี - ศอ.ปส.จ.รบ	๒๓๘ หมู่บ้าน	๒๓๘ หมู่บ้าน	๒๓๘ หมู่บ้าน	๒๓๘ หมู่บ้าน	๒๓๘ หมู่บ้าน
๓. แรงงาน ข้ามชาติ ตามแนว ชายแดนลดลง รวมทั้งมีการ บูรณาการ การทำงาน ร่วมระหว่าง หน่วยงาน เพื่อให้แรงงาน ข้ามชาติ เข้าสู่ระบบ	จำนวน แรงงาน ต่างด้าว ตามแนว ชายแดน เข้าสู่ระบบ สวัสดิการ เพิ่มขึ้น	N/A	- ที่ทำการ ปกครองจังหวัด ราชบุรี - ศอ.ปส.จ.รบ - สำนักงาน แรงงานจังหวัด ราชบุรี - สำนักงานจัดห างานจังหวัด ราชบุรี	๑๐๐ คน	๑๐๐ คน	๑๐๐ คน	๑๐๐ คน	๑๐๐ คน



๒.๓ แนวทางการพัฒนา มาตรการและแนวปฏิบัติ (Strategic and Guideline to Implement)

แนวทางการพัฒนาที่ ๑ ยกระดับความมั่นคงและปลอดภัยแก่ประชาชนในทุกมิติ

➤ มาตรการและแนวทางปฏิบัติ

๑) ดำเนินการประชาสัมพันธ์สร้างการเข้าใจ ส่งเสริมกิจกรรมสร้างความรักสามัคคีของประชาชน ตลอดจนส่งเสริมกิจกรรมตามโครงการอันเนื่องมาจากพระราชดำริ

๒) ส่งเสริม และสร้างความรู้ความเข้าใจในด้านสาธารณสุข ให้ประชาชนสามารถป้องกันและช่วยเหลือตนเองได้เมื่อเกิดภัยพิบัติ

๓) เพิ่มประสิทธิภาพในการดูแลรักษาความปลอดภัยในชีวิตและทรัพย์สิน

แนวทางการพัฒนาที่ ๒ ยกระดับการพัฒนาและส่งเสริมความมั่นคงตามแนวชายแดนโดยการบูรณาการทุกภาคส่วน

➤ มาตรการและแนวทางปฏิบัติ

๑) ดำเนินการส่งเสริมการมีส่วนร่วมของชุมชนในการพัฒนาตนเองตามแนวชายแดน ตลอดจนการป้องกันและแก้ไขปัญหาเสพติด

๒) มีการบูรณาการการทำงานร่วมกันระหว่างหน่วยงานเพื่อให้แรงงานข้ามชาติเข้าสู่ระบบ

๓) ส่งเสริมความตระหนักรู้และการอยู่ร่วมกันอย่างมีความเอื้ออาทรต่อกัน และคุณค่าในแผ่นดินไทย

๔) ส่งเสริมการสร้างงาน สร้างอาชีพให้แก่ประชาชนทุกกลุ่ม ในพื้นที่เพื่อให้เกิดความมั่นคง

ตารางที่ ๒๐ : รายละเอียดโครงการสำคัญ การพัฒนาเพื่อเสริมความมั่นคง ด้วยห่วงโซ่คุณค่า (Value Chain)

แนวทางการพัฒนา	โครงการ	กิจกรรม (ผู้รับผิดชอบ)		
		กิจกรรมต้นน้ำ (Up Stream)	กิจกรรมกลางน้ำ (Mid Stream)	กิจกรรมปลายน้ำ (Down Stream)
แนวทางการพัฒนาที่ ๑ ยกระดับความมั่นคงและปลอดภัยแก่ประชาชนในทุกมิติ	๑. โครงการเพิ่มศักยภาพด้านความมั่นคงของจังหวัดราชบุรี	การส่งเสริมการใช้เทคโนโลยีดิจิทัล เพื่อการเฝ้าระวัง ภัยพิบัติและการแจ้งเตือนภัย จังหวัดราชบุรี		จิตอาสาพัฒนาเนื่องในวันสำคัญของไทย
	๒. โครงการพัฒนาคุณภาพชีวิตให้มั่นคงปลอดภัย	<ul style="list-style-type: none"> ○ การสร้างความมั่นคงปลอดภัยและอำนวยความสะดวกเป็นธรรม ○ เสริมสร้างประสิทธิภาพด้านการป้องกัน และแก้ไขปัญหาเสพติด ○ ส่งเสริมราชบุรีด้านความมั่นคงแก้ไขปัญหาการค้ามนุษย์อย่างยั่งยืน 		



แนวทางการพัฒนา	โครงการ	กิจกรรม (ผู้รับผิดชอบ)		
		กิจกรรมต้นน้ำ (Up Stream)	กิจกรรมกลางน้ำ (Mid Stream)	กิจกรรมปลายน้ำ (Down Stream)
	๓. โครงการพัฒนาคุณภาพด้านสาธารณสุขจังหวัดราชบุรี	○ การสร้างความมั่นคงปลอดภัยและอำนวยความสะดวกเป็นธรรม		
แนวทาง การพัฒนาที่ ๒ ยกระดับการพัฒนาและส่งเสริมความมั่นคงตามแนวชายแดน โดยการบูรณาการทุกภาคส่วน	๑. โครงการพัฒนาและส่งเสริมความมั่นคงโดยการบูรณาการทุกภาคส่วน เฉพาะพื้นที่บริเวณชายแดน	การแก้ไขปัญหาการบุกรุกที่ดินของรัฐในโครงการพัฒนาเพื่อเสริมสร้างความมั่นคงเฉพาะพื้นที่บริเวณแนวชายแดนในเขตตำบลสวนผึ้ง และตำบลตะนาวศรี อำเภอสวนผึ้ง จังหวัดราชบุรี (พ.ศ. ๒๕๖๘)		
	๒. โครงการพัฒนาหมู่บ้าน/ชุมชนเข้มแข็งเอาชนะยาเสพติดอย่างยั่งยืน		ประชุมประชาคมและดำเนินการประเมินหมู่บ้าน/ชุมชน ให้ครบทุกหมู่บ้าน/ชุมชน	



๓.๒.๔ แผนที่สรุปตำแหน่งที่ตั้งหลักของกิจกรรมของโครงการตามแผนปฏิบัติการประจำปีงบประมาณ พ.ศ.๒๕๖๘ จังหวัดราชบุรี



๓.๒.๕ โครงการตามแผนปฏิบัติการประจำปีของจังหวัดราชบุรี
ประจำปีงบประมาณ พ.ศ. ๒๕๖๘

เป้าหมายการพัฒนา

“เมืองเกษตรสีเขียว เศรษฐกิจเข้มแข็ง สังคมคุณภาพ”

แบบ จ. ๒



๓.๒.๖ งบประมาณจัดการของจังหวัด

ที่	กิจกรรม	ประมาณการ งบประมาณ (บาท)
๑.	การจัดประชุมหารือเพื่อจัดทำแผนพัฒนาจังหวัดและกลุ่มจังหวัดกับภาคส่วนต่างๆ ตามมาตรา ๕๓/๑ และมาตรา ๕๓/๒ แห่งพระราชบัญญัติระเบียบบริหารราชการแผ่นดิน พ.ศ. ๒๕๓๔ และที่แก้ไขเพิ่มเติม (ฉบับที่ ๗) พ.ศ. ๒๕๕๐	๒,๐๐๐,๐๐๐
๒.	การจัดประชุมคณะกรรมการบริหารงานจังหวัดแบบบูรณาการ (ก.บ.จ.) หรือคณะกรรมการบริหารงานกลุ่มจังหวัดแบบบูรณาการ (ก.บ.ก.)	๑,๒๐๐,๐๐๐
๓.	การศึกษาเพื่อพัฒนาจังหวัดและกลุ่มจังหวัด ตามประเด็นการพัฒนาของจังหวัดและกลุ่มจังหวัด	๒๐๐,๐๐๐
๔.	การสำรวจความคิดเห็นของประชาชนในจังหวัดและกลุ่มจังหวัดซึ่งเป็นการดำเนินการตามมาตรา ๒๐ วรรค ๒ มาตรา ๒๑ วรรค ๔ และมาตรา ๓๔ วรรค ๓ แห่งพระราชกฤษฎีกาว่าด้วยการบริหารงานเชิงพื้นที่แบบบูรณาการ พ.ศ. ๒๕๖๕	๓๐๐,๐๐๐
๕.	การพัฒนาประสิทธิภาพในการบริหารจัดการ	๔,๐๐๐,๐๐๐
๖.	การเผยแพร่ประชาสัมพันธ์เพื่อให้เกิดความรู้ความเข้าใจแก่ภาคส่วนต่างๆ เพื่อเข้ามามีส่วนร่วมในการจัดทำแผน รวมทั้งเพื่อสนับสนุนในการขับเคลื่อนการดำเนินงานตามแผน	๕๐๐,๐๐๐
๗.	การติดตามประเมินผลการดำเนินงานตามแผนพัฒนาจังหวัดและกลุ่มจังหวัด	๕๐๐,๐๐๐
๘.	การจ่ายเงินค่าธรรมเนียมศาล เงินตามคำพิพากษาของศาล ค่าใช้จ่ายในการพิจารณาคดีตามกระบวนการอนุญาตตุลาการ การชำระหนี้ตามคำชี้ขาดของอนุญาตตุลาการ หรือค่าใช้จ่ายอื่นๆ ที่เกี่ยวข้องกับการดำเนินคดี (ถ้ามี)	-
๙.	การจ่ายเงินชดเชยค่างานก่อสร้างตามสัญญาแบบปรับราคาได้ (ค่า K) (ถ้ามี)	๑๐๐,๐๐๐
๑๐.	ค่าใช้จ่ายในการบำรุง ดูแล รักษา หรือค่าสาธารณูปโภคฯ ของสินทรัพย์ที่อยู่ระหว่างการโอนสินทรัพย์ให้ส่วนราชการ เฉพาะสินทรัพย์ที่เกิดขึ้นจากการดำเนินโครงการตามแผนปฏิบัติการประจำปีของจังหวัดและกลุ่มจังหวัดเท่านั้น โดยให้เจียดจ่ายจากเงินเหลือจ่ายในการดำเนินโครงการจังหวัดและกลุ่มจังหวัดเป็นลำดับแรก และจากงบบริหารจัดการเป็นลำดับต่อมา (ถ้ามี)	๒๐๐,๐๐๐
	รวมทั้งสิ้น	๙,๐๐๐,๐๐๐



๓.๓ หน่วยงานที่เกี่ยวข้องกับการนำแผนปฏิบัติการประจำปีไปดำเนินการ

๑) กิจกรรม เพื่อการส่งเสริมและพัฒนาการเกษตรสีเขียวแบบครบวงจร สู่เมืองอาหารปลอดภัยอย่างมั่นคงและยั่งยืน ด้วยห่วงโซ่คุณค่า (Value Chain)

โครงการ	หน่วยดำเนินการ	กิจกรรม (ผู้รับผิดชอบ)		
		กิจกรรมต้นน้ำ (Up Stream)	กิจกรรมกลางน้ำ (Mid Stream)	กิจกรรมปลายน้ำ (Down Stream)
แนวทางการพัฒนาที่ ๑ : เพิ่มประสิทธิภาพการบริหารจัดการสินค้าเกษตรตลอดห่วงโซ่อุปทานเพื่อการแข่งขัน				
๑.โครงการพัฒนาการเกษตรเพื่อความมั่นคงทางอาหารกับคุณภาพชีวิต	สำนักงานเกษตรและสหกรณ์ จังหวัดราชบุรี	<ul style="list-style-type: none"> ○ การเพิ่มขีดความสามารถในการผลิตไม้ผลคุณภาพ (มะม่วง) ○ ส่งเสริมและพัฒนาศักยภาพเจ้าหน้าที่และที่ปรึกษากลุ่มยุวเกษตรกรจังหวัดราชบุรี ○ พัฒนาศักยภาพ Young Smart Farmer สู่การเป็นผู้ประกอบการเกษตรกรรุ่นใหม่ 	การสนับสนุนทักษะในการเป็นผู้ประกอบการให้กับกลุ่มยุวเกษตรกร	<ul style="list-style-type: none"> ○ ส่งเสริมการเพิ่มประสิทธิภาพการผลิตและการประชาสัมพันธ์กล้วยไม้และไม้ดอกไม้ประดับ จังหวัดราชบุรี ○ จัดงานมหกรรมแสดงสินค้า Young Smart Farmer จังหวัดราชบุรี
๒.โครงการเพิ่มประสิทธิภาพการผลิตสินค้าเกษตรปลอดภัยและสินค้าเกษตรอินทรีย์จังหวัดราชบุรี	สำนักงานสาธารณสุขจังหวัดราชบุรี/ สำนักงานเกษตรจังหวัดราชบุรี	<ul style="list-style-type: none"> ○ ส่งเสริมและพัฒนาากลุ่มเกษตรกรให้ได้คุณภาพมาตรฐาน GAP พืช ○ ศูนย์จัดการดินปุ๋ยชุมชนร่วมใจผลิตดินดีสู่ชุมชน ○ พัฒนาศูนย์การจัดการศัตรูพืชชุมชนแหล่งผลิตชีวภัณฑ์ แมลงศัตรูธรรมชาติและสารสกัดธรรมชาติคุณภาพระดับชุมชน ○ จัดการวัสดุเหลือใช้จากมะพร้าว น้ำหอม ด้วยการผลิตปุ๋ยอินทรีย์คุณภาพ เพื่อเพิ่มศักยภาพดินในพื้นที่ปลูกมะพร้าว น้ำหอม (GI) พืชผัก ผลไม้ แบบมีส่วนร่วมพื้นที่ BCG จังหวัดราชบุรี 	<ul style="list-style-type: none"> ○ อาหารปลอดภัยจังหวัดราชบุรี ปีงบประมาณ ๒๕๖๘ ○ เฝ้าระวังตรวจความสะอาดในอาหาร ○ พัฒนาศูนย์การจัดการศัตรูพืชชุมชนแหล่งผลิตชีวภัณฑ์แมลงศัตรูธรรมชาติและสารสกัดธรรมชาติคุณภาพระดับชุมชน ○ พัฒนาศักยภาพภาคีเครือข่ายอาหารปลอดภัย 	<ul style="list-style-type: none"> ○ ส่งเสริมและประชาสัมพันธ์สินค้าเกษตรปลอดภัย ○ อบรมส่งเสริมการพัฒนาเกษตรกรสินค้าปลอดภัยสู่ตลาดยุคดิจิทัล

โครงการ	หน่วยดำเนินการ	กิจกรรม (ผู้รับผิดชอบ)		
		กิจกรรมต้นน้ำ (Up Stream)	กิจกรรมกลางน้ำ (Mid Stream)	กิจกรรมปลายน้ำ (Down Stream)
๓.โครงการพัฒนาการเกษตรเพื่อเพิ่มมูลค่าสินค้าเกษตรและของดีจังหวัดราชบุรี	สำนักงานเกษตรจังหวัดราชบุรี	<ul style="list-style-type: none"> ○ ส่งเสริมกระบวนการผลิตมะพร้าว น้ำหอม จังหวัดราชบุรี ○ เพิ่มศักยภาพการผลิตพืชผัก สมุนไพร ตามแนวทางเกษตรสีเขียว ○ ส่งเสริมการเลี้ยงชันโรงเพื่อสร้างอาชีพปลอดภัย อย่างยั่งยืนและเป็นมิตรต่อสิ่งแวดล้อม ○ เพิ่มศักยภาพและพัฒนาสินค้าเกษตรแปรรูปของกลุ่มแม่บ้านเกษตรกรจังหวัดราชบุรี ○ เพิ่มศักยภาพสินค้าอ้อยโรงงานจังหวัดราชบุรี ด้วยโมเดลเศรษฐกิจ BCG ○ ส่งเสริมการเพิ่มประสิทธิภาพการผลิตทุเรียนตะนาวศรีของดีจังหวัดราชบุรี ○ ใฝ่ให้ชีวิตสร้างเศรษฐกิจที่ยั่งยืนด้วยเศรษฐกิจ BCG ○ เพิ่มศักยภาพการผลิตพืชผัก สมุนไพร ตามแนวทางเกษตรสีเขียว 	<ul style="list-style-type: none"> ○ ยกระดับสินค้าเกษตรแปรรูป เพื่อเพิ่มมูลค่า จังหวัดราชบุรี ○ ถ่ายทอดเทคโนโลยีด้านอารักขาพืชเชิงพื้นที่ ○ พัฒนาบรรจุภัณฑ์ให้กับกลุ่มเกษตรกร 	<ul style="list-style-type: none"> ○ ยกระดับสินค้า GI ของจังหวัดราชบุรี ตามแนวทาง เศรษฐกิจชีวภาพ เศรษฐกิจหมุนเวียนและเศรษฐกิจสีเขียว(BCG Model) ○ ประกวดพืชผัก ผลไม้ และของดีจังหวัดราชบุรี ○ จัดงานวันชาติเทคโนโลยีการผลิตอ้อยโรงงาน ○ จัดงานประชาสัมพันธ์เพื่อเพิ่มมูลค่าสินค้าน้ำมะพร้าว น้ำหอมของจังหวัดราชบุรี ○ จัดงานประชาสัมพันธ์ ทุเรียนตะนาวศรี ของดี จังหวัดราชบุรี ○ ประกวดและงานจัดแสดงกล้วยไม้และไม้ดอกไม้ประดับ
๔.โครงการเพิ่มประสิทธิภาพและยกระดับมาตรฐานคุณภาพสินค้าสัตว์น้ำในจังหวัดราชบุรี	ศูนย์วิจัยและพัฒนาการเพาะเลี้ยงสัตว์น้ำจืดราชบุรี/ สำนักงานประมงจังหวัดราชบุรี	<ul style="list-style-type: none"> ○ ส่งเสริมเยาวชนนักเพาะเลี้ยงสัตว์น้ำสวยงามเศรษฐกิจในจังหวัดราชบุรี ○ การขับเคลื่อนคุณภาพชีวิตของเกษตรกรผู้เลี้ยงกุ้งก้ามกรามสู่การพัฒนาที่ยั่งยืนผ่านโมเดลเศรษฐกิจใหม่ BCG ○ ศูนย์ผลิตลูกพันธุ์สัตว์น้ำเพื่อเพิ่มผลผลิตในแหล่งน้ำสาธารณะในพื้นที่ตามแนวชายแดน 	<ul style="list-style-type: none"> ○ เพิ่มประสิทธิภาพการผลิตสินค้าสัตว์น้ำมูลค่าสูงของจังหวัดราชบุรี (มาตรฐาน/เครือข่ายแปรรูป/การตลาด) ○ พัฒนาบรรจุภัณฑ์ให้กับกลุ่มเกษตรกร ○ ฟันฟูทรัพยากรสัตว์น้ำในแหล่งน้ำจังหวัดราชบุรี ○ ให้ความรู้ด้านกฎหมายประมง 	<ul style="list-style-type: none"> ○ จัดงานมหกรรมประกวดสัตว์น้ำสวยงามนานาชาติ ○ ส่งเสริมการตลาดสร้างแบรนด์ กุ้งก้ามกรามบางแพ

โครงการ	หน่วยดำเนินการ	กิจกรรม (ผู้รับผิดชอบ)		
		กิจกรรมต้นน้ำ (Up Stream)	กิจกรรมกลางน้ำ (Mid Stream)	กิจกรรมปลายน้ำ (Down Stream)
๕. โครงการราชบุรีเมืองปศุสัตว์ครบวงจร	สำนักงานปศุสัตว์จังหวัดราชบุรี	<ul style="list-style-type: none"> ○ การเพิ่มประสิทธิภาพระบบน้ำเสียด้วยนวัตกรรม การเกษตรด้วย Phytoremediation ในฟาร์มสุกร ต้นแบบ ตามแนวทาง BCG ในพื้นที่จังหวัดราชบุรี ○ ส่งเสริมการใช้นวัตกรรมการผลิตโคนมมุ่งสู่ตลาด ○ พัฒนาศักยภาพผลิตสินค้าโคนมให้ได้มาตรฐานการปฏิบัติทางการเกษตรที่ดีสำหรับฟาร์มปศุสัตว์ 	<ul style="list-style-type: none"> ○ ตรวจรับรองฟาร์มเพาะเลี้ยงสัตว์น้ำให้ได้มาตรฐาน GAP (ฟาร์มใหม่/ต่ออายุ) ○ ตรวจติดตามฟาร์มเพาะเลี้ยงสัตว์น้ำที่ได้รับการรับรองมาตรฐาน GAP ○ ตรวจสอบนายเบื่องต้นสถานรับซื้อและแหล่งกระจายสินค้าสัตว์น้ำ 	
๖. โครงการเสริมสร้างการแข่งขันสินค้าสุกรตลอดห่วงโซ่อุปทานเพื่อการแข่งขันที่ยั่งยืน	สำนักงานปศุสัตว์จังหวัดราชบุรี	<ul style="list-style-type: none"> ○ ศึกษา สืบค้น วิเคราะห์รูปแบบระบบบำบัดน้ำเสียของฟาร์มสุกร 	การปลูกหญ้าเนเปียร์, หญ้าแพงโกล่า, หญ้าแห่นแดงโดยใช้น้ำจากฟาร์มที่ผ่านการบำบัดแล้ว	ถ่ายทอดองค์ความรู้ในการใช้หญ้าเนเปียร์ และแพงโกล่า
๗. โครงการพัฒนาขีดความสามารถของผู้ประกอบการสนับสนุนการเป็นศูนย์กลางความมั่นคงด้านอาหารและนวัตกรรมสินค้าเกษตร		พัฒนาศักยภาพภาคีเครือข่ายอาหารปลอดภัย	<ul style="list-style-type: none"> ○ การตรวจคัดกรองความเสี่ยงจากการใช้หรือสัมผัสสารเคมีทางการเกษตร ○ การเฝ้าระวังตรวจความสะอาดทางแบคทีเรีย/สารเคมีกำจัดแมลง/สารปนเปื้อนในอาหาร 	เผยแพร่ประชาสัมพันธ์พฤติกรรมผู้บริโภคอาหารที่ปลอดภัย ถูกสุขลักษณะ การใช้สารเคมีกำจัดศัตรูพืชที่ถูกต้อง
๘. โครงการเพิ่มขีดความสามารถเกษตรกรในการใช้ข้อมูลทางการเกษตรเพื่อใช้ในการผลิตและการตลาด		โครงการเพิ่มขีดความสามารถเกษตรกรในการใช้ข้อมูลทางการเกษตรเพื่อใช้ในการผลิตและการตลาด	เชื่อมโยงฐานข้อมูลทางการเกษตรกับหน่วยงานภาคีเครือข่ายทั้งภาครัฐและเอกชน	พัฒนาข้อมูลผลผลิตภาคเกษตรของจังหวัดราชบุรีกับการตลาดสินค้าเกษตรเพื่อเพิ่มมูลค่าและศักยภาพเกษตร
๙. โครงการส่งเสริมและขับเคลื่อนเศรษฐกิจชีวภาพ (B) สู่มูลนิธิกลางอาหารปลอดภัยและนวัตกรรมสินค้าเกษตร		<ul style="list-style-type: none"> ○ ถ่ายทอดเทคโนโลยีการผลิตและการใช้สารชีวภัณฑ์ควบคุมศัตรูพืช ทดแทนการใช้สารเคมี 	<ul style="list-style-type: none"> ○ ติดตามให้คำแนะนำ ประเมินผลโครงการ 	เผยแพร่ประชาสัมพันธ์ แปลงเรียนรู้

โครงการ	หน่วยดำเนินการ	กิจกรรม (ผู้รับผิดชอบ)		
		กิจกรรมต้นน้ำ (Up Stream)	กิจกรรมกลางน้ำ (Mid Stream)	กิจกรรมปลายน้ำ (Down Stream)
		○ แปลงเรียนรู้การใช้สารชีวภัณฑ์ควบคุมศัตรูพืช ทดแทนการใช้สารเคมี		
๑๐.โครงการส่งเสริมการตลาดและประชาสัมพันธ์สินค้าเกษตรและอาหารคุณภาพสูง			ประชาสัมพันธ์สินค้าเกษตรในจังหวัดราชบุรี	
๑๑.โครงการพัฒนาศักยภาพผู้ประกอบการสินค้าเกษตรเพื่อเพิ่มขีดความสามารถในการผลิตอาหารฟังก์ชันและอาหารสำหรับอนาคต		อบรมถ่ายทอดความรู้แปรรูปสินค้าเกษตร ในการผลิตอาหารฟังก์ชันและอาหาร	เพิ่มขีดความสามารถบุคลากรภาครัฐที่เกี่ยวข้องกับอุตสาหกรรมแปรรูปสินค้าเกษตร	ส่งเสริมการตลาดผู้ประกอบการสินค้าเกษตรและประชาสัมพันธ์สินค้าให้เป็นที่รู้จัก
แนวทางการพัฒนาที่ ๒ : การบริหารจัดการทรัพยากรเกษตรอย่างสมดุลและยั่งยืน				
๑.โครงการส่งเสริมและขับเคลื่อนเศรษฐกิจหมุนเวียน (C) เพื่อยกระดับราชบุรีเป็นเมืองเศรษฐกิจสีเขียว		จัดกระบวนการเรียนรู้การจัดการวัสดุเหลือใช้ทางการเกษตร และจัดเวทีแลกเปลี่ยนการเชื่อมโยงตลาด	สนับสนุนเครื่องจักรที่ช่วยส่งเสริมการจัดการเศษวัสดุเหลือใช้ทางการเกษตร	เผยแพร่ประชาสัมพันธ์หลักการส่งเสริมเศรษฐกิจหมุนเวียน เป็นเมืองเศรษฐกิจสีเขียว
๒.โครงการขับเคลื่อนเศรษฐกิจที่เป็นมิตรกับสิ่งแวดล้อม (G) เพื่อยกระดับราชบุรีเป็นเมืองเศรษฐกิจสีเขียว		○ ถ่ายทอดความรู้การขับเคลื่อนเศรษฐกิจของราชบุรีที่เป็นมิตรกับสิ่งแวดล้อม ○ พัฒนาแปลงเรียนรู้ต้นแบบและทำการเกษตรที่เป็นมิตรกับสิ่งแวดล้อมอย่างยั่งยืน	ส่งเสริมอุตสาหกรรมเกษตรและการแปรรูปสินค้าเกษตรที่เป็นมิตรกับสิ่งแวดล้อม	ประชาสัมพันธ์จัดทำสื่อส่งเสริมการดำเนินเศรษฐกิจที่เป็นมิตรกับสิ่งแวดล้อมเพื่อยกระดับราชบุรี เป็นเมืองเศรษฐกิจสีเขียว
แนวทางการพัฒนาที่ ๓ : สร้างความเข้มแข็งให้กับเกษตรกรและสถาบันเกษตรกร				
๑.โครงการขยายด้านความมั่นคงทางอาหารให้ครอบคลุมพื้นที่ทั้งจังหวัดเพื่อส่งเสริมให้เกษตรกรและผู้ประกอบการธุรกิจก้าวสู่ศูนย์กลางเมืองอาหาร		○ ส่งเสริมการผลิตพืชตามแนวเกษตรอินทรีย์เพื่อความยั่งยืน ส่งเสริมการเรียนรู้ให้เยาวชนและบุคลากรด้านความมั่นคงทางอาหารที่ยั่งยืน	พัฒนานิเวศน์ความมั่นคงทางอาหารทั้งด้านเกษตรกรและผู้ประกอบการธุรกิจของจังหวัดราชบุรี	

โครงการ	หน่วยดำเนินการ	กิจกรรม (ผู้รับผิดชอบ)		
		กิจกรรมต้นน้ำ (Up Stream)	กิจกรรมกลางน้ำ (Mid Stream)	กิจกรรมปลายน้ำ (Down Stream)
๒.โครงการฟาร์มตัวอย่างตามแนวพระราชดำริ บ้านบ่อหวี จังหวัดราชบุรี	สำนักงานเกษตรและสหกรณ์ จังหวัดราชบุรี	<ul style="list-style-type: none"> ○ การจัดหาแหล่งน้ำสนับสนุนฟาร์มตัวอย่างตามแนวพระราชดำริ บ้านบ่อหวี ○ ปรับปรุงบำรุงดิน เพิ่มปริมาณอินทรีย์วัตถุในดิน ○ การศึกษาการเปลี่ยนแปลงของสมบัติทางเคมี ปริมาณโลหะหนักของตัวอย่างดิน พีช และน้ำ ○ สาธิตการผลิต การใช้ปุ๋ยพืชสดและพืชคลุมดิน 	<ul style="list-style-type: none"> ○ ส่งเสริมการผลิตไม้ดอกไม้ประดับในฟาร์มตัวอย่างตามแนวพระราชดำริ บ้านบ่อหวี ○ ส่งเสริมการเพาะเลี้ยงปลาสวยงาม ในฟาร์มตัวอย่างตามแนวพระราชดำริ บ้านบ่อหวี ○ การผลิตไม้ดอกไม้ประดับปลอดสาร 	<p>ประสานงาน การประชุม การติดตาม และการรายงาน</p>
๓.โครงการพัฒนาคุณภาพทรัพยากรมนุษย์รองรับการเป็นเมืองท่องเที่ยวสร้างสรรค์ ศูนย์กลางความมั่นคงอาหารและนวัตกรรมสินค้าเกษตร		<ul style="list-style-type: none"> ○ พัฒนาด้านแบบและแหล่งเรียนรู้รองรับการเป็นเมืองท่องเที่ยวสร้างสรรค์ท่องเที่ยวเชิงเกษตร ○ อบรมส่งเสริมการพัฒนาศักยภาพกลุ่มยูวเกษตร ○ เพิ่มศักยภาพนักเรียนนักศึกษาด้านการท่องเที่ยวให้รู้จักการท่องเที่ยวสร้างสรรค์ด้านเกษตรกรรม 	<ul style="list-style-type: none"> ○ เสริมศักยภาพผู้ประกอบการการท่องเที่ยว 	
แนวทางการพัฒนาที่ ๔ : การส่งเสริมเกษตรเพื่อสุขภาพ				
๑.โครงการพัฒนา ด้านพืชสมุนไพร เพื่อเสริมสร้าง เศรษฐกิจฐานรากตามปรัชญาของเศรษฐกิจพอเพียง	มหาวิทยาลัยราชภัฏหมู่บ้านจอมบึง/ สำนักงานเกษตรจังหวัดราชบุรี/ สำนักงานเกษตรและสหกรณ์จังหวัดราชบุรี/ สำนักงานพัฒนาชุมชนจังหวัดราชบุรี/ สำนักงานสาธารณสุข	<ul style="list-style-type: none"> ○ การพัฒนาเครือข่ายและสร้างผู้นำเกษตรกร ผู้ผลิตสมุนไพรคุณภาพสูงชุมชนต้นแบบภูมิปัญญาการใช้ประโยชน์จากสมุนไพร 	<ul style="list-style-type: none"> ○ พัฒนาสารสนเทศภูมิศาสตร์สมุนไพรจังหวัดราชบุรี (Ratchaburi Herb Map) 	<p>ส่งเสริมการเพิ่มประสิทธิภาพการผลิตสมุนไพร (ประชาสัมพันธ์ตลาดพืชสมุนไพรของเกษตรกร และเชื่อมโยงตลาดและเจรจาจับคู่ธุรกิจ)</p>

โครงการ	หน่วยดำเนินการ	กิจกรรม (ผู้รับผิดชอบ)		
		กิจกรรมต้นน้ำ (Up Stream)	กิจกรรมกลางน้ำ (Mid Stream)	กิจกรรมปลายน้ำ (Down Stream)
แนวทางการพัฒนาที่ ๕ : การพัฒนาโครงสร้างพื้นฐานที่เอื้อต่อการพัฒนาผลผลิตและคุณภาพผลผลิต				
๑.โครงการส่งเสริมและขยายช่องทาง การตลาดเพื่อสร้างมูลค่าเพิ่มทาง เศรษฐกิจสินค้าบ่งชี้ทางภูมิศาสตร์ (GI) และสินค้าตราจังหวัดราชบุรี พรีเมียม(Ratchaburi Premium)		<ul style="list-style-type: none"> ○ อบรมพัฒนาศักยภาพ Young Smart Farmer สู่การเป็นเกษตรกรและผู้ประกอบการเกษตรสินค้าบ่งชี้ทางภูมิศาสตร์ (GI) และสินค้าตราจังหวัดราชบุรีพรีเมียม ○ ถ่ายทอดความรู้ จัดทำแหล่งเรียนรู้ และสนับสนุนวัสดุ อุปกรณ์ 		ประชาสัมพันธ์สินค้าเกษตรในจังหวัดราชบุรี

๒) กิจกรรมการสร้างมูลค่าและคุณค่าเพิ่มจากการท่องเที่ยวและบริการวิถีใหม่อย่างมีคุณภาพบนฐานอัตลักษณ์ชุมชนเชิงสร้างสรรค์ ด้วยห่วงโซ่คุณค่า (Value Chain)

โครงการ	หน่วยดำเนินการ	กิจกรรม (ผู้รับผิดชอบ)		
		กิจกรรมต้นน้ำ (Up Stream)	กิจกรรมกลางน้ำ (Mid Stream)	กิจกรรมปลายน้ำ (Down Stream)
แนวทางการพัฒนาที่ ๑ : ส่งเสริมปัจจัยเอื้อและโครงสร้างพื้นฐานที่สำคัญต่อการพัฒนาการท่องเที่ยวทุกมิติ				
๑. โครงการพัฒนาปัจจัยเอื้อ และ โครงสร้างพื้นฐานสู่แหล่งท่องเที่ยวใน จังหวัดราชบุรี เพื่อขับเคลื่อนเศรษฐกิจ และคุณภาพชีวิตที่มีความปลอดภัย		<ul style="list-style-type: none"> ○ เพิ่มประสิทธิภาพทางข้าม (Mash Arm) พร้อมอุปกรณ์ อำนวยความปลอดภัยต่าง ๆ อยู่ในเขตพื้นที่ ○ ติดตั้งไฟสัญญาณคนข้ามพร้อมอุปกรณ์อำนวยความสะดวกต่าง ๆ ทางหลวงหมายเลข ๓๐๘๗ ทอບควบคุม ๐๑๐๐ ตอน ราชบุรี - แก้มอันที่ กม.๒๓+๓๐๐ (โรงพยาบาลสมเด็จพระยุพราชจอมบึง) 	<ul style="list-style-type: none"> - พัฒนากิจกรรมการท่องเที่ยวสู่ประสบการณ์ การกีฬาแบบ Trail Virtual Run (Travel and Gamification Application) ด้านพัฒนาแอปพลิเคชัน Trail Virtual Run – (สำนักงานการท่องเที่ยวและกีฬาจังหวัดราชบุรี) - กิจกรรมพัฒนาบุคลากรการท่องเที่ยว 	<ul style="list-style-type: none"> - กิจกรรมเทศกาลแห่งแสงไฟและสื่อประสม (สำนักงานการท่องเที่ยวและกีฬาจังหวัดราชบุรี) - เทศกาลแสงไฟและสื่อประสมในงานประจำปีจังหวัดราชบุรี (สำนักงานการท่องเที่ยวและกีฬาจังหวัดราชบุรี) - พัฒนากิจกรรมการท่องเที่ยวสู่ประสบการณ์ การกีฬาแบบ Trail Virtual Run

โครงการ	หน่วยดำเนินการ	กิจกรรม (ผู้รับผิดชอบ)		
		กิจกรรมต้นน้ำ (Up Stream)	กิจกรรมกลางน้ำ (Mid Stream)	กิจกรรมปลายน้ำ (Down Stream)
		<ul style="list-style-type: none"> ○ ปรับปรุงจุดเสี่ยง (จุดกลับรถเขาแก่นจันทร์) บนทางหลวงหมายเลข ๔ ตอนควบคุม ๐๓๐๓ ที่ กม.๑๐๕+๔๘๘ ○ เพิ่มประสิทธิภาพวงเวียน จำนวน ๕ แห่ง อยู่ในเขต พื้นที่ในสายางควบคุมของแขวงทางหลวงราชบุรี ○ ติดตั้งไฟสัญญาณจราจรพร้อมอุปกรณ์อำนวยความปลอดภัยบนทางหลวงหมายเลข ๓๒๓๘ ตอนควบคุม ๐๑๐๐ตอนเจ็ดเสมียน - โคกหม้อ ที่ กม.๑๐+๙๖๐ ○ งานปรับปรุงผิวทางแอสฟัลต์คอนกรีต เดิมนำกลับมาใช้ใหม่ บนทางหลวงหมายเลข ๓๐๘๘ ตอนควบคุม ๐๑๐๑ ตอน ราชบุรี - ปากท่องาน" ○ งานปรับปรุงผิวทางแอสฟัลต์คอนกรีต เดิมนำกลับมาใช้ใหม่ บนทางหลวงหมายเลข ๓๒๕ ตอนควบคุม ๐๑๐๑ ตอน บางแพ - บางพรม" ○ งานปรับปรุงผิวทางแอสฟัลต์คอนกรีต เดิมนำกลับมาใช้ใหม่ บนทางหลวงหมายเลข ๓๒๐๖ ตอนควบคุม ๐๒๐๐ ตอน ห้วยศาลา - จอมบึง " ทางหลวงหมายเลข ๓๐๙๐ ตอน 	<p>“หลักสูตร การสื่อสารทางการตลาดและ การใช้สื่อออนไลน์” – (สำนักงานการ ท่องเที่ยวและกีฬาจังหวัดราชบุรี) - กิจกรรมพัฒนาบุคลากรการท่องเที่ยว “หลักสูตร การสื่อความหมายและมัคคุเทศก์ ท้องถิ่น” (สำนักงานการท่องเที่ยวและ กีฬาจังหวัดราชบุรี) - กิจกรรมพัฒนาบุคลากรการท่องเที่ยว “หลักสูตร การเป็นเจ้าของที่ดีและความปลอดภัย ด้านสาธารณสุข” (สำนักงานการท่องเที่ยวและกีฬาจังหวัด ราชบุรี) - กิจกรรมพัฒนาบุคลากรการท่องเที่ยว “หลักสูตร การบริการนักท่องเที่ยวในสถานที่ ท่องเที่ยว/ร้านอาหาร/ ที่พัก” (สำนักงานการท่องเที่ยวและกีฬา จังหวัดราชบุรี)</p>	<p>(Travel and Gamification Application) ด้านติดตามและประเมินผลการใช้งาน (สำนักงาน การท่องเที่ยวและกีฬาจังหวัดราชบุรี) - กิจกรรมกระตุ้น การท่องเที่ยวราชบุรีผ่านสื่อ ประชาสัมพันธ์ออนไลน์ (สำนักงานการท่องเที่ยวและกีฬาจังหวัด ราชบุรี)</p>

โครงการ	หน่วยดำเนินการ	กิจกรรม (ผู้รับผิดชอบ)		
		กิจกรรมต้นน้ำ (Up Stream)	กิจกรรมกลางน้ำ (Mid Stream)	กิจกรรมปลายน้ำ (Down Stream)
		ควบคุม ๑๑๐๐ ตอน บ้านเล็ก – หนองตากยา ○งานซ่อมแซมไฟฟ้าแสงสว่าง บนทาง หลวงหมายเลข ๔ ตอน คลองอีจาง – หลุมดิน / ตอน หลุมดิน - ห้วยชินสีห์		
๒. โครงการพัฒนาโครงสร้างพื้นฐาน ราชบุรี เพื่อขับเคลื่อนเศรษฐกิจและ คุณภาพชีวิตที่มีความปลอดภัย	แขวงทางหลวง ราชบุรี/ แขวงทาง หลวงชนบทราชบุรี	○ปรับปรุงถนนสายรอง สายแยกทาง หลวงหมายเลข ๓๐๘๗ - บ้านหนองแช่ เสา ตำบลหินทอง อำเภอเมือง ราชบุรี จังหวัดราชบุรี ○ปรับปรุงถนนสายรอง สายแยกทาง หลวงหมายเลข ๓๒๓ - บ้านห้วยกระบอก ตำบลกรับใหญ่ อำเภอบ้านโป่ง จังหวัดราชบุรี ○ปรับปรุงถนนสายรอง สายแยกทาง หลวงชนบท รบ.๔๐๑๑ - บ้านหนอง ปากตง ตำบลด่านทับตะโก อำเภอจอม บึง จังหวัดราชบุรี ○ปรับปรุงถนนสายรอง สายแยกบ้าน ด่านทับตะโก -บ้านวังปลา ตำบลแก้ม อ้น อำเภอจอมบึง จังหวัดราชบุรี ○ปรับปรุงถนนสายรอง สายแยกทาง หลวงหมายเลข ๓๗๕ - บ้านโคกวัด (ตอนที่ ๒) ตำบลบัวงาม อำเภอดำเนิน สะดวก จังหวัดราชบุรี		

โครงการ	หน่วยดำเนินการ	กิจกรรม (ผู้รับผิดชอบ)		
		กิจกรรมต้นน้ำ (Up Stream)	กิจกรรมกลางน้ำ (Mid Stream)	กิจกรรมปลายน้ำ (Down Stream)
		<ul style="list-style-type: none"> ○ ปรับปรุงถนนสายรอง สายแยกทางหลวงหมายเลข ๔ - บ้านหนองสลิด ตำบลบ้านสิงห์ อำเภอโพธาราม จังหวัดราชบุรี ○ ปรับปรุงถนนสายรอง สายแยกทางหลวงหมายเลข ๓๒๗๓ - บ้านหนองขาม ตำบลเขาขลุ่ย อำเภอบ้านโป่ง จังหวัดราชบุรี ○ ปรับปรุงถนนสายรอง สายแยกทางหลวงหมายเลข ๓๒๐๙ - บ้านไร่โคก ตำบลเกาะพลับพลา อำเภอเมืองราชบุรี จังหวัดราชบุรี ○ ปรับปรุงถนนผิวจราจรลาดยางแอสฟัลท์ติกคอนกรีต (สายบ้านหนองแก) หมู่ที่ ๕ ตำบลหนองกบ อำเภอบ้านโป่ง จังหวัดราชบุรี ○ ปรับปรุงผิวจราจรถนนหน้าสถานีรถไฟ ตั้งแต่หลักเขตที่ ๕ ถึงหน้าวิทยาลัยเทคโนโลยีบ้านโป่ง บริหารธุรกิจ ○ ก่อสร้างถนนคอนกรีตเสริมเหล็ก ○ ติดตั้งไฟฟ้าส่องสว่าง HIGHMAHT บริเวณสะพาน ○ ซ่อมแซมถนนคอนกรีตเสริมเหล็ก เลียบคลองชลประทาน 		

โครงการ	หน่วยดำเนินการ	กิจกรรม (ผู้รับผิดชอบ)		
		กิจกรรมต้นน้ำ (Up Stream)	กิจกรรมกลางน้ำ (Mid Stream)	กิจกรรมปลายน้ำ (Down Stream)
๓. โครงการพัฒนาโครงสร้างพื้นฐานเชื่อมโยงศูนย์กระจายสินค้า		○ ส่งเสริมการสร้างจุดรวบรวมและกระจายสินค้าเกษตร	อบรมและพัฒนาบุคลากรรองรับการขยายตัวระบบโลจิสติกส์และศูนย์กระจายสินค้า	
๔. โครงการพัฒนาศักยภาพแหล่งท่องเที่ยวเชิงเกษตรของจังหวัดราชบุรี		○ พัฒนาแหล่งท่องเที่ยวเชิงเกษตรของจังหวัดราชบุรีสู่การพัฒนาอย่างยั่งยืน ○ ส่งเสริมความร่วมมือและการมีส่วนร่วมของภาคีเครือข่ายในการพัฒนาแหล่งท่องเที่ยวเชิงเกษตรของจังหวัดราชบุรี	สนับสนุนผู้ประกอบการพัฒนาและสร้างมูลค่าเพิ่มแหล่งท่องเที่ยวเชิงเกษตรของจังหวัดราชบุรี	เพิ่มศักยภาพด้านการท่องเที่ยวเชิงเกษตรของจังหวัดราชบุรีให้แพร่หลายในระดับสากล
๕. โครงการพัฒนาโครงสร้างพื้นฐานแหล่งท่องเที่ยวในจังหวัดราชบุรี		○ โครงการส่งเสริมการท่องเที่ยวทางน้ำจังหวัดราชบุรี - ก่อสร้างแพอเนก ประสงค์ริมแม่น้ำแม่กลอง เพื่อส่งเสริมการท่องเที่ยวเชิงวัฒนธรรมบริเวณวัดท่าสุวรรณ / วัดเหนือวน / วัดโคกพิบูลเรียง / วัดราชคาม / วัดท่าโขง / วัดจันทคาม / วัดสุรชาอาราม (หลุมดิน) - ก่อสร้างแพอเนกประสงค์ที่นลอยริมแม่น้ำแม่กลอง บริเวณศาลาประชาคม และห้องสมุดประชาชน		
แนวทางการพัฒนาที่ ๒ : ส่งเสริมและขับเคลื่อนการพัฒนาให้เกิดการท่องเที่ยวเชิงสร้างสรรค์				
๑. โครงการส่งเสริมเศรษฐกิจและการท่องเที่ยวชุมชนด้านฐานธรรมชาติ วัฒนธรรมและภูมิปัญญาท้องถิ่น		○ พัฒนาศักยภาพผู้ประกอบการและแหล่งท่องเที่ยวเชิงเกษตรจังหวัดราชบุรี ○ ศักยภาพและประเมินความเหมาะสมของพื้นที่ เพื่อประกาศเป็น	○ จัดงาน/เทศกาลการท่องเที่ยวนำเสนอของดีในแต่ละพื้นที่ - จัดงานของดีบ้านโป่ง "เทศกาลอาหารอร่อย และของดี ๑๒๙ ปี	○ ศักยภาพและประเมินความเหมาะสมของพื้นที่ เพื่อประกาศเป็นพื้นที่พิเศษเพื่อการท่องเที่ยวอย่างยั่งยืนจังหวัดราชบุรี

โครงการ	หน่วยดำเนินการ	กิจกรรม (ผู้รับผิดชอบ)		
		กิจกรรมต้นน้ำ (Up Stream)	กิจกรรมกลางน้ำ (Mid Stream)	กิจกรรมปลายน้ำ (Down Stream)
		<p>พื้นที่พิเศษเพื่อการท่องเที่ยวอย่างยั่งยืน จังหวัดราชบุรี</p> <ul style="list-style-type: none"> ○ เปิดประตูสู่การท่องเที่ยว ○ ส่งเสริมการท่องเที่ยวที่รับผิดชอบต่อสังคม และสิ่งแวดล้อมภายใต้กรอบแนวคิด BCG (ทำสื่อวีดิทัศน์/ส่งเสริมการท่องเที่ยวจำหน่ายสินค้าชุมชน/ Work Shop) 	<p>เมืองคนงามบ้านโป่ง"</p> <ul style="list-style-type: none"> - ส่งเสริมการท่องเที่ยวและอนุรักษ์ศิลปวัฒนธรรม ประเพณี - การจัดแสดงศิลปวัฒนธรรมและสืบสาน หนึ่งใหญ่วัดขนอน - เทศกาลผลไม้และของดีอำเภอดำเนินสะดวก - งานเทศกาลกินกุ้งและของดีอำเภอบางแพ ประจำปี ๒๕๖๘ - งานวัฒนธรรมประเพณีไทยตะนาวศรี ประจำปี ๒๕๖๘ - จัดงานสัปดาห์รดหวานบ้านคา ปี ๒๕๖๘ - งานสักการะพระบรมราชานุสาวรีย์รัชกาลที่ ๕ สืบสานประเพณีของดีอำเภोजอมบึง - การจัดงานวันแม่และของดีอำเภอปากท่อ <ul style="list-style-type: none"> ○ พัฒนาศักยภาพผู้ประกอบการและแหล่งท่องเที่ยว เชียงเขตรจังหวัดราชบุรี ○ ส่งเสริมกิจกรรมการท่องเที่ยวถ้าจอมพล จังหวัดราชบุรี (ทำสื่อวีดิทัศน์/โครงการเดิน-วิ่ง-ชม ถ้าจอมพล 	<ul style="list-style-type: none"> ○ เปิดประตูสู่การท่องเที่ยว ○ ส่งเสริมการท่องเที่ยวที่รับผิดชอบต่อสังคม และสิ่งแวดล้อมภายใต้กรอบแนวคิด BCG (ทำสื่อวีดิทัศน์/ส่งเสริมการท่องเที่ยวจำหน่ายสินค้าชุมชน/ Work Shop)

โครงการ	หน่วยดำเนินการ	กิจกรรม (ผู้รับผิดชอบ)		
		กิจกรรมต้นน้ำ (Up Stream)	กิจกรรมกลางน้ำ (Mid Stream)	กิจกรรมปลายน้ำ (Down Stream)
			○ ส่งเสริมเศรษฐกิจและการท่องเที่ยวชุมชน ด้านฐานธรรมชาติ พืชสมุนไพร และภูมิปัญญาท้องถิ่น จังหวัดราชบุรี (พัฒนาบุคลากรด้านท่องเที่ยว/ประชุมหน่วยงาน/ทำสื่อวีดิทัศน์)	
๒. โครงการเพิ่มขีดความสามารถในการแข่งขันด้านการท่องเที่ยววิถีถิ่น		○ พัฒนาแหล่งท่องเที่ยวเชิงเกษตรของจังหวัดราชบุรี โดยชุมชนผู้ปลูกสมุนไพรเป็นไทย ○ พัฒนาแหล่งท่องเที่ยวเชิงสุขภาพให้ได้มาตรฐาน	ป้องกันและควบคุมโรคพิษสุนัขบ้าในแหล่งท่องเที่ยว	สื่อประชาสัมพันธ์แหล่งท่องเที่ยว
๓. โครงการส่งเสริมการตลาดการท่องเที่ยวสร้างสรรค์เพื่อดึงดูดนักท่องเที่ยวคุณภาพสูง	สำนักงานเกษตรจังหวัดราชบุรี/ สำนักงานประมงจังหวัดราชบุรี	- กิจกรรมการสร้างประสบการณ์ท่องเที่ยวสู่มูลค่าเพิ่มผลไม้พื้นถิ่น (ด้านจัดศูนย์การเรียนรู้การท่องเที่ยวเชิงเกษตร) (สำนักงานเกษตรจังหวัดราชบุรี) - กิจกรรมส่งเสริมการท่องเที่ยวเชิงเกษตรด้านประมงเพื่อการสร้างมูลค่าเพิ่ม (ด้านประชาสัมพันธ์) (สำนักงานประมงจังหวัดราชบุรี)	- กิจกรรมการสร้างประสบการณ์ท่องเที่ยวสู่มูลค่าเพิ่มผลไม้พื้นถิ่น (ด้านการให้ความรู้) (สำนักงานเกษตรจังหวัดราชบุรี) - กิจกรรมพัฒนาแหล่งท่องเที่ยวเชิงเกษตรแนวทางพระราชดำริเศรษฐกิจพอเพียง (สำนักงานเกษตรจังหวัดราชบุรี)	- กิจกรรมการสร้างประสบการณ์ท่องเที่ยวสู่มูลค่าเพิ่มผลไม้พื้นถิ่น (ด้านประชาสัมพันธ์) (สำนักงานเกษตรจังหวัดราชบุรี) - กิจกรรมส่งเสริมการท่องเที่ยวเชิงเกษตรด้านประมงเพื่อการสร้างมูลค่าเพิ่ม (ด้านประชาสัมพันธ์) (สำนักงานประมงจังหวัดราชบุรี)
๔. โครงการท่องเที่ยวราชบุรีของดีเมืองโอ่ง	สำนักงานท่องเที่ยวและกีฬาจังหวัดราชบุรี/ ที่ทำการปกครองจังหวัดราชบุรี	○ จัดงานท่องเที่ยวราชบุรี เพิ่มศักยภาพส่งเสริมการท่องเที่ยว และกิจกรรมดึงดูดนักท่องเที่ยวในจังหวัดและใกล้เคียง ○ ส่งเสริมผู้ประกอบการสินค้าชุมชนและบริการ เพิ่มมูลค่าการท่องเที่ยวและเศรษฐกิจในจังหวัด	○ พัฒนาคือความร่วมมือและการมีส่วนร่วมของชุมชน	○ ประชาสัมพันธ์การท่องเที่ยวและผลิตภัณฑ์ในท้องถิ่น ○ จัดนิทรรศการเชื่อมโยงประชาสัมพันธ์ ส่งเสริมการท่องเที่ยวและแหล่งท่องเที่ยวภายในจังหวัดราชบุรี

โครงการ	หน่วยดำเนินการ	กิจกรรม (ผู้รับผิดชอบ)		
		กิจกรรมต้นน้ำ (Up Stream)	กิจกรรมกลางน้ำ (Mid Stream)	กิจกรรมปลายน้ำ (Down Stream)
๕. โครงการยกระดับการท่องเที่ยวเชิงเกษตร ชุมชน และตัวเมืองเป็นแหล่งท่องเที่ยวเชิงสร้างสรรค์		พัฒนาแหล่งท่องเที่ยวเชิงเกษตรและชุมชนให้ได้มาตรฐาน	พัฒนาบุคลากรกลุ่มเกษตรกรและผู้ปลูกสมุนไพร ในการบริหารจัดการการท่องเที่ยวเชิงเกษตรและเชิงสุขภาพ	
๖. โครงการส่งเสริมและพัฒนาผู้ประกอบการท่องเที่ยวภาคเอกชนและบุคลากรในอุตสาหกรรมท่องเที่ยว		○ พัฒนาศักยภาพผู้ประกอบการท่องเที่ยวภาคเอกชน	ร่วมมือกับสถานศึกษาในจังหวัดราชบุรี จัดทำหลักสูตรพัฒนาศักยภาพระยะสั้น	
๗. เพื่อยกระดับสู่การท่องเที่ยวเชิงสร้างสรรค์				
๘. โครงการยกระดับการท่องเที่ยวเชิงสร้างสรรค์สู่มาตรฐานการท่องเที่ยวสากล		ยกระดับการท่องเที่ยวเชิงสร้างสรรค์ให้ได้มาตรฐานการท่องเที่ยวสากล	อบรมเจ้าหน้าที่ภาครัฐที่เกี่ยวข้องกับการท่องเที่ยวในทุกภาคส่วนให้มีความรู้ความเข้าใจมาตรฐานในระดับสากล	จัดทำสื่อประชาสัมพันธ์เผยแพร่ในรูปแบบต่างๆ
๙. โครงการพัฒนาระบบฐานข้อมูลและเชื่อมโยงแหล่งท่องเที่ยวสร้างสรรค์ของราชบุรี		ศึกษาการจัดทำระบบฐานข้อมูลและเชื่อมโยงแหล่งท่องเที่ยวสร้างสรรค์		
แนวทางการพัฒนาที่ ๓ : สร้างการมีส่วนร่วมเพื่อขับเคลื่อนการท่องเที่ยวราชบุรีบนฐานอัตลักษณ์ชุมชน				
๑. โครงการท่องเที่ยวของดีราชบุรี แบบ มี ส่วน ร่วม จาก ทุก ชุม ชน ในจังหวัด	สำนักงานการท่องเที่ยวและกีฬาจังหวัดราชบุรี	พัฒนากิจกรรมการท่องเที่ยวชุมชนแบบคาร์บอนต่ำ (Low Carbon Tourism) – ด้านเตรียมความพร้อมให้กับชุมชนเป้าหมาย (สำนักงานการท่องเที่ยวและกีฬาจังหวัดราชบุรี)	พัฒนากิจกรรมการท่องเที่ยวชุมชนแบบคาร์บอนต่ำ (Low Carbon Tourism) ด้านฝึกอบรมทักษะในการรองรับนักท่องเที่ยวและการจัดการท่องเที่ยว (สททจ.ราชบุรี)	พัฒนากิจกรรมการท่องเที่ยวชุมชนแบบคาร์บอนต่ำ (Low Carbon Tourism) – ด้านประชาสัมพันธ์และกิจกรรมส่งเสริมการตลาด (สำนักงานการท่องเที่ยวและกีฬาจังหวัดราชบุรี)
๒. โครงการฟื้นฟูและพัฒนา ศิลปะวัฒนธรรม วิถีชีวิตชุมชนรองรับการท่องเที่ยวสร้างสรรค์		โครงการชุดตรวจสอบทางโบราณคดี โบราณสถานแก่งจัน วัดช่องลม ตำบลหน้าเมือง อำเภอเมืองราชบุรี		

๓) กิจกรรมสำคัญส่งเสริมการค้าพัฒนาเศรษฐกิจฐานรากสู่ความยั่งยืน ด้วยห่วงโซ่คุณค่า(Value Chain)

โครงการ	หน่วยดำเนินการ	กิจกรรมผู้รับผิดชอบ		
		กิจกรรมต้นน้ำ (Up Stream)	กิจกรรมกลางน้ำ (Mid Stream)	กิจกรรมปลายน้ำ (Down Stream)
แนวทางการพัฒนาที่ ๑ : ส่งเสริมและขยายตลาดสินค้าเพื่อขับเคลื่อนเศรษฐกิจชุมชน				
๑.โครงการส่งเสริมและขยายช่องทางการตลาดเพื่อสร้างมูลค่าเพิ่มทางเศรษฐกิจให้กับสินค้าจังหวัดราชบุรี	สำนักงานอุตสาหกรรมจังหวัดราชบุรี	○ พัฒนาผู้ประกอบการวิสาหกิจขนาดกลางและ ขนาดย่อมและ ผู้ประกอบการวิสาหกิจชุมชน เพื่อขับเคลื่อนเศรษฐกิจเข้มแข็ง		จัดทำคำขอสิ่งปดขี่ทางภูมิศาสตร์
๒.พัฒนาผู้ผลิต ผู้ประกอบการ OTOP สร้างเศรษฐกิจชุมชนเข้มแข็งอย่างยั่งยืน	สำนักงานพัฒนาชุมชนจังหวัดราชบุรี	○ พัฒนายกระดับผลิตภัณฑ์สู่สังคม New Normal ○ ส่งเสริมช่องทางการตลาดเพื่อการจำหน่าย สินค้าสมุนไพร	ส่งเสริมและขยายช่องทางการตลาด และกิจกรรมเจรจาจับคู่ธุรกิจ	การจัดแสดงและจำหน่ายผลิตภัณฑ์ OTOP และสินค้าชุมชนท่องเที่ยว OTOP จังหวัดราชบุรี
แนวทางการพัฒนาที่ ๒ : พัฒนาศักยภาพผู้ประกอบการให้สามารถพัฒนาสินค้าสู่ตลาดใหม่				
๑.โครงการพัฒนาผู้ประกอบการ SMEs OTOP และผู้ประกอบการวิสาหกิจชุมชนเพื่อขับเคลื่อนเศรษฐกิจเข้มแข็ง	สำนักงานอุตสาหกรรมจังหวัดราชบุรี/ สำนักงานพัฒนาชุมชนจังหวัดราชบุรี	พัฒนาผลิตภัณฑ์และบรรจุภัณฑ์ให้กับผู้ประกอบการ SMEsภาคการผลิต และผู้ประกอบการวิสาหกิจชุมชน		
๒.โครงการพัฒนาผู้ประกอบการวิสาหกิจขนาดกลางและขนาดย่อมและผู้ประกอบการวิสาหกิจชุมชนเพื่อขับเคลื่อนเศรษฐกิจเข้มแข็ง	สำนักงานอุตสาหกรรมจังหวัดราชบุรี	อบรมเพื่อพัฒนาศักยภาพผู้ผลิตผู้ประกอบการ OTOP	ออกแบบและพัฒนาผลิตภัณฑ์ OTOP	

โครงการ	หน่วยดำเนินการ	กิจกรรมผู้รับผิดชอบ		
		กิจกรรมต้นน้ำ (Up Stream)	กิจกรรมกลางน้ำ (Mid Stream)	กิจกรรมปลายน้ำ (Down Stream)
แนวทางการพัฒนาที่ ๓ : ส่งเสริมและพัฒนาผลิตภัณฑ์สินค้าของจังหวัดสุโขทัย ๔.๐ และ เศรษฐกิจสีเขียว				
๑. โครงการพัฒนาผลิตภัณฑ์สินค้า SMEs OTOP และวิสาหกิจชุมชน เพื่อเพิ่มมูลค่าทางการตลาด	สำนักงานพัฒนาชุมชนจังหวัดราชบุรี	ให้คำแนะนำปรึกษาออกแบบ จัดทำผลิตภัณฑ์ต้นแบบ SMEs OTOP		การจัดทำสินค้าต้นแบบ
แนวทางการพัฒนาที่ ๔ : ส่งเสริมการอนุรักษ์ภูมิปัญญาท้องถิ่นเพื่อสร้างคุณค่าให้กับเศรษฐกิจ ชุมชนอย่างยั่งยืน				
๑.โครงการขับเคลื่อนคลังปัญญาชุมชนจากฐานสู่รุ่น	สำนักงานพัฒนาชุมชนจังหวัดราชบุรี		พัฒนาศักยภาพผู้ผลิตผู้ประกอบการ OTOP ให้สามารถเข้าถึงตลาดออนไลน์	กิจกรรมจัดแสดงและจำหน่ายผลิตภัณฑ์ OTOP และสินค้าชุมชนท่องเที่ยว OTOP จังหวัดราชบุรี
๒.โครงการนักรถตลาดออนไลน์มืออาชีพ	สำนักงานพัฒนาชุมชนจังหวัดราชบุรี	จัดอบรมหลักสูตรนักรถตลาดออนไลน์		

๔. กิจกรรมการพัฒนาคนคุณภาพ สังคมแห่งความสุข ด้วยห่วงโซ่คุณค่า(Value Chain)

โครงการ	หน่วยดำเนินการ	กิจกรรมผู้รับผิดชอบ		
		กิจกรรมต้นน้ำ (Up Stream)	กิจกรรมกลางน้ำ (Mid Stream)	กิจกรรมปลายน้ำ (Down Stream)
แนวทางการพัฒนาที่ ๑ : ยกระดับคุณภาพชีวิตประชาชน และสร้างโอกาสในการเข้าถึงบริการ จากภาครัฐอย่างทั่วถึง เท่าเทียม				
๑.โครงการพัฒนาคนคุณภาพ สร้างสังคมแห่งความสุข	สำนักงานพัฒนาสังคมและความมั่นคงของมนุษย์จังหวัดราชบุรี/สำนักงานยุติธรรมจังหวัดราชบุรี	<ul style="list-style-type: none"> ○ คบเด็กช่อมบ้าน คนเปราะบางทางสังคม เสริมสร้างความมั่นคงด้านที่อยู่อาศัย ○ เตรียมความพร้อมผู้นำด้านผู้สูงอายุและคนพิการ สู่สังคมคุณภาพ ○ ลดความรุนแรงในจังหวัดราชบุรี รณรงค์ป้องกันและแก้ไขปัญหายาเสพติด TO BE NUMBER ONE จังหวัดราชบุรี 	<ul style="list-style-type: none"> ○ ส่งเสริมการช่วยเหลือและคุ้มครองสิทธินักเรียนในสถานศึกษา (สำนักงานยุติธรรมจังหวัดราชบุรี) ○ การเสริมสร้างศักยภาพชุมชนในการจัดการ ความปลอดภัยทางถนนโดยใช้ชุมชนเป็นฐาน 	<ul style="list-style-type: none"> ○ เสริมสร้างความเข้มแข็งแก่เด็กและเยาวชน ในการป้องกันและบรรเทาสาธารณภัยจังหวัดราชบุรี ○ ส่งเสริมเพิ่มช่องทางอาชีพแก่แรงงานนอกระบบ
๒.โครงการพัฒนาประชาชนคุณภาพอนาคตราชบุรี	สำนักงานพัฒนาสังคมและความมั่นคงของมนุษย์จังหวัดราชบุรี/สำนักงานสาธารณสุขจังหวัดราชบุรี	ป้องกันการตั้งครรภ์ในวัยเรียน		
๓.โครงการพัฒนาศูนย์กลางด้านสุขภาพเพื่อเสริมสร้างสังคมแห่งความสุข	สำนักงานสาธารณสุขจังหวัดราชบุรี	พัฒนาศูนย์กลางด้านสุขภาพ		

โครงการ	หน่วยดำเนินการ	กิจกรรมผู้รับผิดชอบ		
		กิจกรรมต้นน้ำ (Up Stream)	กิจกรรมกลางน้ำ (Mid Stream)	กิจกรรมปลายน้ำ (Down Stream)
๔.โครงการเสริมสร้างสุขภาพชาวราชบุรี สู่วิถีคุณภาพชีวิตที่ดีมีความสุข	สำนักงาน สาธารณสุขจังหวัด ราชบุรี/ โรงพยาบาลบ้าน โป่ง/ โรงพยาบาล โพธาราม	เพิ่มการเข้าถึงระบบบริการสุขภาพด้วย เทคโนโลยี เพื่อรองรับสังคมผู้สูงอายุ โรงพยาบาลบ้านโป่ง	ศูนย์การเรียนรู้การปลูกและแปรรูป สมุนไพร เพื่อสุขภาพ โรงพยาบาล โพธาราม	
๕.โครงการพัฒนาประชาชนทุกช่วงวัย ให้มีสุขภาวะที่ดีในทุกมิติ	สำนักงานพัฒนา สังคมและความ มั่นคงของมนุษย์ จังหวัดราชบุรี	<ul style="list-style-type: none"> ○ พัฒนาศักยภาพผู้สูงอายุ เพื่อการประกอบอาชีพ ○ พัฒนาความรู้ พ่อ แม่ ผู้ปกครอง เพื่อ สร้างวินัย เชิงบวก และการเลี้ยงดูเด็ก โดยไม่ใช้ความรุนแรง ○ พัฒนาศักยภาพทักษะภาษาอังกฤษ เพื่อการสื่อสารสู่ Thailand ๔.๐ 	<ul style="list-style-type: none"> ○ สร้างภูมิคุ้มกันทางสังคม และทักษะ ชีวิตเด็กและเยาวชน ○ การจัดการศึกษาเพื่อพัฒนาหุปัญญา และทักษะการเรียนรู้ใน ศตวรรษที่ ๒๑ ○ ยกระดับมาตรฐานสถานพัฒนาเด็ก ปฐมวัย 	<ul style="list-style-type: none"> - พัฒนาระบบคุ้มครองเด็กในระดับ ตำบล - การส่งเสริมเด็กและเยาวชน ประชาชนจังหวัดราชบุรี "ดูแล ใส่ใจ ผู้สูงอายุ"
แนวทางการพัฒนาที่ ๒ : ส่งเสริมการเรียนรู้ตลอดชีวิต ทักษะอาชีพ สมรรถนะ ความรู้ ความสามารถเพื่อให้เท่าทันและรองรับต่อการเปลี่ยนแปลงในศตวรรษที่ ๒๑				
๑.โครงการส่งเสริม พัฒนาทักษะ และ การเรียนรู้สู่ศตวรรษที่ ๒๑	สำนักงานพัฒนา สังคมและความ มั่นคงของมนุษย์ จังหวัดราชบุรี/ สำนักงาน สาธารณสุขจังหวัด ราชบุรี/ โรงพยาบาลบ้านโป่ง	<ul style="list-style-type: none"> - สร้างโอกาส การเข้าถึงบริการสำหรับคนพิการ ทางการได้ยินและสื่อความหมาย (อบรมล่ามภาษามือชุมชน) 	<ul style="list-style-type: none"> - เสริมพลังเพิ่มศักยภาพครัวเรือนยากจน ครัวเรือนเปราะบาง - ส่งเสริมและฟื้นฟูสุขภาพผู้สูงอายุ ผู้ที่มี ภาวะพึ่งพิงเพื่อรองรับสังคมสูงวัยจังหวัด ราชบุรี - เพิ่มศักยภาพการประกอบอาชีพสำหรับ คนพิการ ยุค ๔.๐ - การเสริมสร้างภูมิทัศน์ด้านแรงงานนอก ระบบและแรงงานเปราะบาง 	<ul style="list-style-type: none"> - ปรับปรุงซ่อมแซมบ้านคนเปราะบาง ทางสังคม (ผู้สูงอายุ คนพิการ และคน ยากจน) - พัฒนากลไกให้ความช่วยเหลือคน เร่ร่อน /ไร้ที่พึ่งในชุมชน - พัฒนาระบบบริการด้านการแพทย์ แผนไทยด้วยการเพิ่มหัตถการ เพื่อ รองรับสังคมผู้สูงอายุและนักท่องเที่ยว เชิงสุขภาพ โรงพยาบาลบ้านโป่ง

โครงการ	หน่วยดำเนินการ	กิจกรรมผู้รับผิดชอบ		
		กิจกรรมต้นน้ำ (Up Stream)	กิจกรรมกลางน้ำ (Mid Stream)	กิจกรรมปลายน้ำ (Down Stream)
๒.โครงการพัฒนาเด็กปฐมวัยให้เติบโตอย่างมีคุณภาพเพื่ออนาคตของราชบุรี	โรงพยาบาล โพธาราม		<ul style="list-style-type: none"> - พัฒนาระบบบริการ โรงพยาบาลโพธาราม ปี ๒๕๖๖ - ๒๕๗๐ - การเพิ่มการเข้าถึงระบบบริการสุขภาพด้วยเทคโนโลยี เพื่อรองรับสังคมผู้สูงอายุ รพ.บ้านโป่ง - การพัฒนาระบบการช่วยเหลือผู้เจ็บป่วยฉุกเฉิน 	
แนวทางการพัฒนาที่ ๓ : ยกระดับองค์กรเครือข่ายภาคประชาสังคมให้มีความเข้มแข็ง สามารถจัดการตนเองได้อย่างยั่งยืน				
๑. พัฒนาองค์กรภาคประชาสังคมผู้ องค์กรจัดการตนเองอย่างยั่งยืน	สำนักงานพัฒนา สังคมและความ มั่นคงของมนุษย์ จังหวัดราชบุรี/ เครือข่ายภาค ประชาสังคม	- การสร้างผู้นำการเปลี่ยนแปลงรุ่นใหม่	<ul style="list-style-type: none"> - เสริมสร้างความเข้มแข็งด้านการบริหารจัดการองค์กรภาคประชาชน - การส่งเสริมพื้นที่ต้นแบบบูรณาการทุนทางสังคม บ้าน วัด โรงเรียน - การพัฒนาความรู้และทักษะการปฏิบัติงานจิตอาสา อาสาสมัคร 	- ส่งเสริมความร่วมมือภาคธุรกิจ จัดกิจกรรมเพื่อสังคม (CSR)
แนวทางการพัฒนาที่ ๔ : ขับเคลื่อนจังหวัดราชบุรี สู่อัจฉริยะไร้ความรุนแรง สร้างเสริมครอบครัวอบอุ่น และสภาพแวดล้อมของชุมชนให้ปลอดภัยมีภูมิคุ้มกันที่ดีในทุกมิติ				
๑.โครงการราชบุรีเมืองวิถีพอเพียง ที่ยั่งยืน	สำนักงานยุติธรรม จังหวัดราชบุรี	ขับเคลื่อนจังหวัดคุณธรรม จังหวัดราชบุรี	ขับเคลื่อนจังหวัดคุณธรรม จังหวัดราชบุรี	พัฒนาสื่อปลอดภัยสร้างสรรค์ สร้างภูมิคุ้มกัน ทางสังคมจังหวัดราชบุรี
๒.โครงการคบเด็ก xómบ้านครัวเรือน เปราะบางเสริมสร้างความมั่นคงด้านที่ อยู่อาศัย	สำนักงานพัฒนา สังคมและความ มั่นคงของมนุษย์ จังหวัดราชบุรี			

โครงการ	หน่วยดำเนินการ	กิจกรรมผู้รับผิดชอบ		
		กิจกรรมต้นน้ำ (Up Stream)	กิจกรรมกลางน้ำ (Mid Stream)	กิจกรรมปลายน้ำ (Down Stream)
๓.โครงการเสริมสร้างศักยภาพคนดีศรีราชบุรี	สำนักงานพัฒนาสังคมและความมั่นคงของมนุษย์จังหวัดราชบุรี			
๔.โครงการเสริมสร้างและพัฒนาแรงงานให้เข้มแข็งและสมดุล	สำนักงานแรงงานจังหวัดราชบุรี	พัฒนาศักยภาพแรงงานเพื่อส่งเสริมคุณภาพชีวิต	การฝึกยกระดับฝีมือแรงงาน ฝึกอาชีพเสริม	
๕.โครงการรณรงค์ป้องกันและแก้ไขปัญหายาเสพติด TO BE NUMBER ONE จังหวัดราชบุรี	สำนักงานสาธารณสุขจังหวัดราชบุรี	ป้องกันและแก้ไขปัญหายาเสพติด	สร้างการมีส่วนร่วมของภาคส่วนต่างๆ ในการแก้ปัญหายาเสพติด	ประชาสัมพันธ์สร้างการตระหนักรู้ภัยยาเสพติดและสร้างกิจกรรมใช้เวลาว่างที่มีประโยชน์

๕. กิจกรรมการจัดการทรัพยากรธรรมชาติและสิ่งแวดล้อมที่เหมาะสม ประชาชนมีคุณภาพชีวิตที่ดี พร้อมรับการเปลี่ยนแปลงสู่การพัฒนาที่ยั่งยืนด้วยห่วงโซ่คุณค่า (Value Chain)

โครงการ	หน่วยดำเนินการ	กิจกรรมผู้รับผิดชอบ		
		กิจกรรมต้นน้ำ (Up Stream)	กิจกรรมกลางน้ำ (Mid Stream)	กิจกรรมปลายน้ำ (Down Stream)
แนวทางการพัฒนาที่ ๑ : เสริมสร้างแรงจูงใจในการอนุรักษ์และเพิ่มพื้นที่ป่าไม้				
๑. โครงการอนุรักษ์และฟื้นฟูพื้นที่ป่าไม้และพื้นที่สีเขียว	สำนักงานจัดการทรัพยากรป่าไม้ที่ ๑๐ (ราชบุรี)	เพาะชำกล้าไม้ขนาดเล็ก ๗๐,๐๐๐ กล้า	โครงการจัดทำหลักเขตและป้ายป่าชุมชนจังหวัดราชบุรี	โครงการฟื้นฟูและอนุรักษ์ป่าต้นน้ำแม่กลองและลำภาชี

โครงการ	หน่วยดำเนินการ	กิจกรรมผู้รับผิดชอบ		
		กิจกรรมต้นน้ำ (Up Stream)	กิจกรรมกลางน้ำ (Mid Stream)	กิจกรรมปลายน้ำ (Down Stream)
๒.โครงการจัดการ ทรัพยากรธรรมชาติและสิ่งแวดล้อมที่ เหมาะสม พร้อมรับการเปลี่ยนแปลง สู่การพัฒนาที่ยั่งยืน	สำนักงาน ทรัพยากรธรรมชาติและสิ่งแวดล้อม จังหวัดราชบุรี/ ที่ทำการปกครอง จังหวัดราชบุรี	ป้องกันและแก้ไขปัญหาไฟป่าหมอกควัน และฝุ่นละอองอย่างสร้างสรรค์		
๓.โครงการพัฒนาและเสริมสร้าง ความอุดมสมบูรณ์ของระบบนิเวศน์ ในจังหวัดราชบุรี	สำนักงาน ทรัพยากรธรรมชาติและสิ่งแวดล้อม จังหวัดราชบุรี			
แนวทางการพัฒนาที่ ๒ : ส่งเสริมการใช้ประโยชน์จากขยะ				
๑.โครงการยกระดับการบริหาร จัดการขยะ	สำนักงาน ทรัพยากรธรรมชาติและสิ่งแวดล้อม จังหวัดราชบุรี	โครงการส่งเสริมการเผาระวังและการ จัดการสิ่งแวดล้อม	สร้างการมีส่วนร่วมกับคนในชุมชน ผู้นำ ชุมชน และ อปท.	
๒.โครงการบริหารจัดการของเสียจาก การผลิตภาคเกษตรและอุตสาหกรรม	สำนักงาน ทรัพยากรธรรมชาติและสิ่งแวดล้อม จังหวัดราชบุรี/ สำนักงาน อุตสาหกรรมจังหวัด ราชบุรี	อบรมให้ความรู้ความเข้าใจการบริหาร จัดการบริหารจัดการของเสียจากการ ผลิตภาคเกษตรและอุตสาหกรรม		ประชาสัมพันธ์สร้างการรับรู้และ ตระหนักถึงจัดการของเสียจากการ ผลิตภาคเกษตรและอุตสาหกรรม

โครงการ	หน่วยดำเนินการ	กิจกรรมผู้รับผิดชอบ		
		กิจกรรมต้นน้ำ (Up Stream)	กิจกรรมกลางน้ำ (Mid Stream)	กิจกรรมปลายน้ำ (Down Stream)
แนวทางการพัฒนาที่ ๓ : พัฒนาระบบการผลิตที่ไม่ปล่อยมลพิษสู่อากาศ				
ป้องกันและแก้ไขปัญหาไฟป่าหมอก ควันและฝุ่นละอองอย่างสร้างสรรค์	สำนักงาน ทรัพยากรธรรมชาติและสิ่งแวดล้อมจังหวัด ราชบุรี/ ที่ทำการ ปกครองจังหวัดราชบุรี	ฝึกอบรมเพิ่มประสิทธิภาพชุด ลาดตระเวนไฟป่าในพื้นที่ตำบลเสี่ยง เกิดไฟป่า	ชุดลาดตระเวนป้องกันและดับไฟป่า พื้นที่หมู่บ้านเสี่ยง	ประชาสัมพันธ์รณรงค์ลดการเผา
แนวทางการพัฒนาที่ ๔ : ยกระดับการจัดการแหล่งน้ำสาธารณะทั้งเชิงปริมาณและเชิงคุณภาพ				
๑.โครงการบริหารจัดการน้ำทั้งใน เชิงปริมาณและในเชิงคุณภาพ	สำนักทรัพยากรน้ำที่ ๗/ สำนักทรัพยากรน้ำ บาดาลเขต ๘ ราชบุรี	การเก็บตัวอย่างน้ำและตรวจวัด คุณภาพน้ำผิวดิน ๑๒ ตัวชี้วัด จำนวน ๒๑ สถานี จำนวน ๓ ครั้ง /ปี	○ วิเคราะห์ข้อมูลและแปรผล ๒๑ จุด ○ พัฒนาระบบเทคโนโลยีสารสนเทศ และฐานข้อมูลด้าน ทรัพยากรธรรมชาติและสิ่งแวดล้อม	โครงการบริหารจัดการน้ำที่สมดุล
๒.โครงการบริหารจัดการน้ำที่สมดุล และยั่งยืน	สำนักทรัพยากรน้ำที่ ๗/ สำนักทรัพยากร น้ำบาดาลเขต ๘ ราชบุรี	○ ปรับปรุงฝายทดน้ำบ้านห้วยม่วง พื้นที่ตำบลตะนาว ศรี อำเภอสวน ผึ้ง จังหวัดราชบุรี ○ ปรับปรุงระบบส่งน้ำ อ่างเก็บน้ำบ้าน ทุ่งศาลา อันเนื่องมาจาก พระราชดำริ พื้นที่ตำบลป่าหวาย อำเภอสวนผึ้ง จังหวัดราชบุรี ○ ปรับปรุงและเพิ่มประสิทธิภาพการ กักเก็บน้ำ อ่างเก็บน้ำหนองน้ำแดง อันเนื่องมาจากพระราชดำริ พื้นที่ ตำบลรางบัว อำเภोजอมบึง จังหวัด ราชบุรี		

โครงการ	หน่วยดำเนินการ	กิจกรรมผู้รับผิดชอบ		
		กิจกรรมต้นน้ำ (Up Stream)	กิจกรรมกลางน้ำ (Mid Stream)	กิจกรรมปลายน้ำ (Down Stream)
		<p>○ก่อสร้างอาคารบังคับน้ำคลอง ๑๑ ซ้าย กม.๑๑๒+๓๒๐(ฝั่งซ้าย) ตำบลบางแพ อำเภอบางแพ จังหวัดราชบุรี"</p> <p>○ก่อสร้างอาคารบังคับน้ำกลางคลอง ร.๒๗ บางป่า กม.๒+๕๐๐ ตำบล ดอนทราย อำเภोधุมพูน จังหวัด ราชบุรี"</p> <p>○ก่อสร้างรางระบายคอนกรีต บริเวณ ชุมชนท่าวู้ทอง เขตเทศบาลเมือง ราชบุรี ตำบลหน้าเมือง อำเภอเมือง ราชบุรี</p> <p>○ก่อสร้างเขื่อนป้องกันตลิ่งริมแม่น้ำ แม่กลอง บริเวณพื้นที่ด้านหลัง สำนักงานทรัพยากรธรรมชาติและ สิ่งแวดล้อมจังหวัดราชบุรี ตำบล หน้าเมือง อำเภอเมืองราชบุรี</p> <p>ก่อสร้างเขื่อนป้องกันตลิ่งริมแม่น้ำ แม่กลอง บริเวณเชิงสะพานศิริ ลักษณะสังตวันตก ตำบลหน้าเมือง อำเภอเมืองราชบุรี</p>		

๖. กิจกรรมการพัฒนาเพื่อเสริมความมั่นคง ด้วยห่วงโซ่คุณค่า(Value Chain)

โครงการ	หน่วยดำเนินการ	กิจกรรม (ผู้รับผิดชอบ)		
		กิจกรรมต้นน้ำ (Up Stream)	กิจกรรมกลางน้ำ (Mid Stream)	กิจกรรมปลายน้ำ (Down Stream)
แนวทางการพัฒนาที่ ๑ : ยกระดับความมั่นคงและปลอดภัยแก่ประชาชนในทุกมิติ				
๑. โครงการเพิ่มศักยภาพด้านความมั่นคงของจังหวัดราชบุรี	มณฑลทหารบกที่ ๑๖/ สำนักงานป้องกันและบรรเทาสาธารณภัยจังหวัดราชบุรี/ ทำการปกครองจังหวัดราชบุรี	การส่งเสริมการใช้เทคโนโลยีดิจิทัลเพื่อการเฝ้าระวัง ภัยพิบัติและการแจ้งเตือนภัยจังหวัดราชบุรี		จิตอาสาพัฒนาเนื่องในวันสำคัญของไทย
๒. โครงการพัฒนาคุณภาพชีวิตให้มั่นคงปลอดภัย	ที่ทำการปกครองจังหวัดราชบุรี/ มณฑลทหารบกที่ ๑๖	<ul style="list-style-type: none"> ○ การสร้างความมั่นคงปลอดภัยและอำนวยความสะดวกเป็นธรรม ○ เสริมสร้างประสิทธิภาพด้านการป้องกัน และแก้ไขปัญหาเสพติด ○ ส่งเสริมราชบุรีด้านความมั่นคงแก้ไขปัญหาการค้ามนุษย์อย่างยั่งยืน 		
๓. โครงการพัฒนาคุณภาพด้านสาธารณภัยจังหวัดราชบุรี	สำนักงานป้องกันและบรรเทาสาธารณภัยจังหวัดราชบุรี/ ที่ทำการปกครองจังหวัด	การส่งเสริมการใช้เทคโนโลยีดิจิทัล เพื่อการเฝ้าระวัง ภัยพิบัติและการแจ้งเตือนภัย จังหวัดราชบุรี		จิตอาสาพัฒนาเนื่องในวันสำคัญของไทย

โครงการ	หน่วยดำเนินการ	กิจกรรม (ผู้รับผิดชอบ)		
		กิจกรรมต้นน้ำ (Up Stream)	กิจกรรมกลางน้ำ (Mid Stream)	กิจกรรมปลายน้ำ (Down Stream)
แนวทางการพัฒนาที่ ๒ : ยกระดับการพัฒนาและส่งเสริมความมั่นคงตามแนวชายแดน โดยการบูรณาการทุกภาคส่วน				
๑.โครงการพัฒนาและส่งเสริมความมั่นคงโดยการบูรณาการทุกภาคส่วน เฉพาะพื้นที่บริเวณชายแดน	มณฑลทหารบกที่ ๑๖	การแก้ไขปัญหาการบุกรุกที่ดินของรัฐในโครงการ พัฒนาเพื่อเสริมสร้างความมั่นคงเฉพาะพื้นที่ บริเวณแนวชายแดน ในเขตตำบลสวนผึ้ง และ ตำบลตะนาวศรี อำเภอสวนผึ้ง จังหวัดราชบุรี (พ.ศ. ๒๕๖๘)		
๒. โครงการพัฒนาหมู่บ้าน/ชุมชนเข้มแข็งเอาชนะยาเสพติดอย่างยั่งยืน	ที่ทำการปกครองจังหวัดราชบุรี/ มณฑลทหารบกที่ ๑๖	ประชุมประชาคมและดำเนินการประเมินหมู่บ้าน/ชุมชน ให้ครบทุกหมู่บ้าน/ชุมชน		

แบบ จ.๓
จังหวัดราชบุรี

สรุปแผนงานโครงการประจำปีงบประมาณ พ.ศ. ๒๕๖๘
ที่จังหวัด/กลุ่มจังหวัด ขอรับการสนับสนุนจากกระทรวง/กรม
เพื่อดำเนินการให้สอดคล้องตามความต้องการของแผนจังหวัด/กลุ่มจังหวัด

จังหวัดราชบุรี

กระทรวง/กรม	จำนวนโครงการ	งบประมาณ
รวมทั้งสิ้น		
๑. กระทรวงทรัพยากรธรรมชาติและสิ่งแวดล้อม	๑๐	๓๖๓,๓๖๕,๐๐๐
๑.๑ กรมทรัพยากรน้ำ	๑๐	๓๖๓,๓๖๕,๐๐๐
รวม	๑๐	๓๖๓,๓๖๕,๐๐๐